大正九年十二月十四日　第三種郵便物認可

新京日日新聞

夕刊　九月二十一日

本紙定價　一部五錢　一ヶ月壹圓　郵税 廣告料金（普通）一行壹圓五拾錢（特別）一行貳圓五拾錢
發行所　新京永樂町四ノ一　新京日日新聞社　電話　編輯局專用③三三二〇　營業局專用③三三〇五
發行人　十河榮忠　編輯人　松本勇　印刷人　永越内之介

各科專門　深町醫院　新京朝日通八ノ九　電話③

チエコ赤衛軍越境　獨國境都市襲撃

各地で獨、チ軍衝突頻發

【ベルリン廿日發國通】D・N・B通信社が廿日獨、チエコ國境に近いシレジア州ガレリッツ發の情報として傳へるところによれば、廿日午前三時頃數百名からなるチエコ軍隊の制服を着用する赤衛團の兩員二隊が國境を越えてドイツ國境都市ザイデンベルグを襲撃した、一部は夜陰に乘じて機關銃の掩護射撃の下にドイツの稅關を占領したが、他の一隊はザイデンベルグの街に對して約一時間餘に亘つて機關銃の猛射を浴せた、この襲撃によつてドイツ人重輕傷者十七名を出した、更に同夜は獨、チエコ國境各地において衝突發砲事件が突發した模樣で、ズデーテン問題解決の政治的動きを他所に獨、チエコ國境は再び異常なる緊張狀態に入つた、各地の衝突事件次の通り

一、廿日午前二時ズデーテンドイツ人十五名がラングンブルック附近において獨領内に逃亡せんとした所をチエコ憲兵に發見されて射撃された

一、午前四時三十分乃至同五時十五分ビシユミイドベルグ附近で之亦ズデーテン・ドイツ人の逃亡者がチエコ憲兵の射撃を受けた、ズデーテン義勇兵も直ちにこれに應戰しチエコ稅關を占領した後チエコ人一名を殪しチエコ人二名を捕虜とした

英、佛兩國公使　チエコ首相に再考を促す

【プラーグ廿日發國通】チエコ駐劄英國公使ニユートン氏並にフランス公使ドラクロア氏は廿日夜チエコ政府の正式回答受領の後相前後してホッザ首相を訪問、本國政府の訓令に基き「事態は極めて切迫してゐるから留保條件を撤回して英佛共同解決案を全的に受諾されたい」旨チエコ政府の再考を促した、よつてホッザ首相は直ちに全閣僚に足止めを命じ更に緊急閣議開催の準備を進めてゐる

チエコ政府コムミユニケ

【プラーグ廿日發國通】チエコ政府は廿日夜英佛兩國公使に回答文手交後コムミユニケを以て政府の態度につき左の如く發表した

チエコ政府は廿日午後七時英國公使ニユートン氏、フランス公使ドラクロア氏に對し英佛共同解決案に對する回答を通達した、回答文内容は英佛共同解決案に對するチエコ政府の見解を表明し、チエコ政府の傳統的方針たる協調的精神に基き外交交渉の繼續を認めたものである

獨、波、洪首腦　重要會議

【ベルリン廿日發國通】ハンガリー支局の報道によれば、ハンガリー攝政ホルテイ提督及びポーランド外相ベツク大佐は廿日午後西部プロシヤのロミンテンにおいて會見、ゲーリング獨空相もこれに參加してチエコ問題に關するドイツ、ハンガリー、ポーランド三國の共同態度を協議することゝなつたと云はれる、ホルテイ提督は既にゲーリング空相の狩獵會への招待に接し十九日ブダペストを出發したと傳へられる、しかしてドイツ外務省は二十日中に三國會談開始の正式コムミユニケを發表するものと云はれる、尚ベルリン官邊では二十日ホルテイ提督がベルヒテス・ガーデンの山莊にヒトラー總統を訪問するといふ報道は否定してゐる

波國もチ國境に軍隊集結

【ワルソー十九日發國通】チエコ問題の重大化とともにポーランド國内には擧國一致の機運が澎湃として起りチエコ國境附近のカトウイツ市では連日に亘りチエコ國内居住のポーランド民族救援大會が開催されてゐるが、十九日午後の同會議ではチエコがソ波戰爭の難局に乘じて奪取したテツシエン地方奪還問題が上程され滿場一致今こそ奪還の絶好の機會なりとの決議を採擇した、一方ポーランド政府は十九日午後國境警備隊に對しチエコ國境に增派出動する旨命令した、右はポーランド從來のドイツ追隨主義から脫却し必要あらば何時なりとも自國民族擁護に起ち上る決意あることを内外に示すゼスチユアと解される

ソ聯默從か

【モスクワ十九日發國通】英佛兩國政府がズデーテン地方割讓の共同勸告を行つたとの報道に對してソヴイエト政府は未だ一切沈默を守つてゐる、しかしてソ聯政府が果して中歐唯一の民主國チエコを援助するかどうかはモスクワ外交界の興味の中心となつてゐるが消息通は大體フランスがズデーテン地方割讓に同意し、對チエコ援助を差控へた今日ソヴイエトがソ聯チエコ相互援助條約に基いて單獨援助に乘り出すことはまづあるまいといふに意見一致してゐる

英獨兩巨頭會議　廿二日午後再開

ゴーデスベルグで

【ロンドン廿日發國通】英國政府はチエムバレン首相、ヒトラー總統第二次會談の日取りに關しコムミユニケを以て廿日夜左の如く發表した

チエムバレン首相及びヒトラー總統は九月廿二日午後三時ゴーデスベルグにおいて會談を再開するに決定した

第二次會談後英　臨時議會召集

【ロンドン十九日發國通】チエンバレン首相は英佛協同解決案を携へ愈々來る廿一日ゴーデスベルグに乘り込みヒトラー總統と第二次會談を遂げることゝなつたが、チエンバレン首相は同會談終了後直ちにロンドンへ歸還し臨時議會を召集、會談の内容を報告し承認を求めることゝなつた、議會召集の日取りは未だ確定を見ないが二十九日頃となる見込みである

チエコ問題を繞る歐洲の天地に暗雲低迷し、盟邦イタリーの一擧手一投足が國際的感線に

イタリーの前進を說いて　黨員の蹶起要望

ム首相演說、全世界に放送

反響

を呼んでゐる折柄、イタリー國ウジネ州ウジネで開催されたファシスト黨員大會におけるムソリーニ首相の大獅子吼はイタリー・トリノ放送局の手によつて廿一日午前一時卅分（滿洲時間）より廿分間に亘り全世界に送られた、この夜新京中央放送局では道滿放送局長はじめ技術課員を總動員し準備萬端整へ、時の至るを待ち構へてゐたが、やがて定刻スヰツチを入れると遙か幾山河を越えたウジネよりファッショ・イタリーの盟主ベニト・ムソリーニ氏の力強い伊語による第一聲が明瞭に流れ込んで來た、「歐洲大戰終つて二十年、丁度二十年前に…」（熱狂する黨員の潮の樣な歡聲が湧き起り、演說の聲音を搔き込んで仕舞ふ、またはつきり聞えて來る、再び叫喚の裡に消える、かくて期待されたチエコ問題については論及されなかつたが、イタリーの現況を說き、刻下時局下における黨員の蹶起を促し、午前一時五十分世界の視聽をあつめた大獅子吼を熱狂裡に終了した、演說要旨左の如し

黨員

歐洲大戰終つて二十年、丁度二十年前に余はイタリー政府組織の改革につき、このウジネに於て諸君に呼びかけた事がある、今再びこのウジネに歸つて黨員各位に呼びかけることは感慨極みである、歐洲大戰中このウジネは何百萬のイタリー人が戰場戰場に向つたところであると思へば自ら新なる感慨を覺へる、今日イタリーは非常に强國となり、統一されて來てゐるこのウジネはもとよりイタリーの重要な且つ歷史的な地點である、現在のイタリーはファシストにより最も理想的な結成統一をもつた過去十六年間に國境地帶は非常に安全になり、アフリカ北部のリビアを再びイタリーの領土中に加へるに至つてゐる、ベルサイユ條約の結果、歐洲以外には多くの禍ひが殘されたが、最近ほとんどその禍根を絕たんとしてゐる、又我イタリーが曾つて現在ほどの空陸海に於る安全性を確保した事はない、しかも現在のイタリーは事實上のみならず、精神上に於ても實に强大となつて來てゐる、殊にこの地ウジネにおける諸君の聲が全世界の人々に聞かれてゐると思へば自らわがイタリーの偉大さを思ふものである、たゞしその中にはイタリーを誹謗する國もあり、人もあるであらうが、かく他國を誹謗する事は世界一部の惡病と言はねばならぬ諸君は歐洲大戰中と同じ樣に服從、信頼、鬪爭、この三つのスローガンの下に處せられんことを切望してやまない

疾風迅雷の皇軍　敵據點續々占領

各戰線敵は敗走に急

【○○廿一日發國通至急報】光州より西南進し十九日午前には王崗を拔いたわが軍は廿日午前十時卅分光州南方約二キロにある敵防禦據點光山を占領、敵は西方に向け算を亂して潰走した

【○○廿一日發國通】光州より西方に進擊したわが有力部隊は十八日朝沙河東岸の竹竿に進出したが、聊かも追擊の手を緩めず沙河を渡渉して進擊、午後沙河西方三キロ附近を頑守する敵を擊破し百四十の死體を遺棄せしめ機關銃六十を鹵獲した、續いて同夕刻に沙河西方四キロの地點に進出し、羅山まで七キロの地點に肉薄するに至つた

奇襲し慌てふためく敵に大打擊を與へ多數の武器、彈藥を鹵獲した

長嶺を占領

【大屋元廿日發國通】廿日朝吳家瑞を突破した人見、太田部隊は同日午後零時半長嶺を占領、憩ふ暇もなく困難な地形を制覇して敵を急追中

獅子山一帶

【大屋元廿日發國通】人見部隊は十九日夜獅子山一帶に頑强なる陣地を構築して抵抗を試みた第五十五師の襲込みを

黃家院裡

【馬頭鎭廿日發國通】わが○○部隊は天然の要害、富池口附近の山地に蟠踞する數千の敵を殲滅すべく十七日以來湖北省境山地を强行突破し所在の敵を擊破して猛進を續け廿日午前黃家院裡の敵陣地を占領し、一擧に敵重要據點を屠るべく壯烈なる追擊戰を展開してゐる

坂山陣地

【坂山廿日發國通】廿日正午冷亭の連山を突破した寺垣、藤岡等諸部隊は折柄の霖雨を衝き辷る岩山を攀じ登りつゝ廿日夕刻、敵必死の抵抗線たる坂山を陷れ遂に重疊たる山岳地帶の西端へ進出、氾濫せる富水地帶の彼方に陽新の全景を望み頂上高く感激の日章旗を揭げ萬歲の聲は眼下の上阜地帶に響きわたつた

割烹（活）　祝町高野山東　電③三一五六

海軍航空部隊　桂林空襲

【香港廿日發國通】わが海軍航空隊は廿日も前日に引續き午前八時半○○機の編隊をもつて廣西省桂林を空襲した

陸軍航空部隊　信陽奇襲

【○○廿日發國通】陸の荒鷲田中部隊の精銳は廿日降雨低雲の惡天候を冒して京漢線南段の要衝信陽を奇襲し午前十一時卅分信陽停車場および附近にあつた軍需品滿載の二、三百の貨車群に對し爆彈の雨を降らせ、更に地上密集部隊に對しても猛烈なる爆擊を敢行多大の效果を收めて○○基地に歸還した

平木大尉戰死

【大屋元廿日發國通】平木正一大尉は十八日正午下曹にて○○名の敵と遭遇、敵の眞只中に躍り込み交戰中不幸敵彈のため壯烈なる戰死を遂げた又人見部隊佃歩兵少佐は十九日吳家瑞前面の戰鬪において名譽の戰傷を負つた

親日自衛軍が　敵遊擊隊粉碎

【○○廿一日發國通】安徽省巢縣及び合肥縣（廬州の別名）の縣境一帶に蟠踞する敵は新編共產軍と同樣新四軍と自稱し頭目劉占山、副頭目淩春庭のもとに約一千の兵力を有し小銃數百挺を有すると誇稱して盛んにわが後方攪亂を企てつゝあつたが、去る十四日頃王桂東、胡載の指揮する親日自衛軍と仙踪附近に於て衝突し交戰數回の後自衛軍のために完全に粉碎された

開封奪還のデマに支那民心動搖

【石家莊廿日發國通】鄭州警備司令第卅九軍長劉和鼎は鄭州附近の住民に對し「中央軍約十ケ師開封を占領せり」と大量の宣傳を行ひ民心の收攬を策せんとしたが、反つて民心の動搖を來し住民は近く大會戰ありとの噂に怯えて續々西方に避難中である

人事往來

着京

▲橋本十五郎氏（會社員）二十日東京ヤマトホテル ▲根尾克己氏（同）同 ▲堀井正氏（同）同 ▲塚本學治氏（醫師）國都ホテル ▲岩崎賢太郎氏（三菱商事）同 ▲伊平太郎氏（鑛業會社）同 ▲興津寺馬氏（熱河鑛山）同 ▲瀧川藤磨氏（會社員）同 ▲山岸明氏（石油會社）同 ▲小野安勝氏（諸官業）同 ▲森松金三郎氏（官吏）蓬萊ホテル ▲鮫島庚寅氏（貿易商）同 ▲伊豆井敬治氏（滿鐵社員）同 ▲余城貞氏（官吏）大都ホテル ▲森景樹氏（滿鐵產業課長）同 ▲久保薇氏（會社員）同 ▲鈴木圓吉氏（滿鐵社員）同 ▲大野新太郎氏（材木商）同 ▲辻本董氏（特產物商）同 ▲吉田芳次氏（日本ビクター社員）同 ▲松岡亮平氏（會社員）同 ▲長永義正氏（大連商工會議所理事）同 ▲佐倉昌人氏（會社員）同 ▲岩田清一氏（同）同 ▲上野精一氏（福昌公司）同 ▲高田友吉氏（大連商工會議所）同 ▲大塚勇氏（購買組合）滿蒙ホテル ▲佐藤清一氏（新聞記者）中央ホテル ▲熊谷趙夫氏（會社員）同 ▲反田壽一郎氏（同）同 ▲曾我謹吾氏（官吏）同 ▲松井平七郎氏（官吏）同 ▲小島鶴次氏（會社員）同 ▲西田眞一郎氏（同）同 ▲田積隼夫氏（同）同 ▲村田饒應氏（滿日社長）二十一日東京ヤマトホテル ▲加村淸八氏（請負業）帝都ホテル ▲片岡新九彦氏（同）同 ▲清水信男氏（木材商）同 ▲赤塚眞淸氏（會社員）同 ▲近藤政勝氏（同）同

出發

▲西川寅吉氏 二十日大連へ ▲坂本嘉一氏 京城へ ▲長尾春雄氏 奉天へ ▲田房友輔氏 同 ▲鈴木吉明氏 鞍山へ ▲近藤哲弘氏 奉天へ ▲齋藤信一氏 吉林へ ▲小野正作氏 下九台へ ▲木村平八郎氏 承德へ ▲瀨野淳氏 大連へ ▲中出與三治氏 同 ▲西谷實一氏 奉天 ▲林寬之氏 同 ▲上野文雄氏 大連へ ▲武本虎吉氏 奉天へ ▲廣澤政孝氏 同 ▲安藤富三氏 哈市へ ▲吉野文太郎氏 大連へ ▲高橋八平氏 同 ▲富田勇作氏 同 ▲大瀧基氏 同 ▲鈴木孝七郎氏 哈市へ ▲瀧川繁次氏 同 ▲井平正壽氏 遼陽へ ▲中村藤一氏 大連へ ▲富内寅男氏 ハイラルへ ▲風富武夫氏 天津へ ▲森山軍吉氏 同 ▲宇山兵士氏 厚和市へ ▲中島平治氏 大連へ ▲小杉信男氏 鞍山へ ▲橫井孝一氏 敦化へ ▲三木長雄氏 吉林へ ▲岩崎良一氏 敦化へ

その日く

□支那兩政府結合への歩を進める、これ國民の期待に答ふるもの

□結實の秋は、新支那の歷史の上にまさに豐かな收穫を記錄する

□ムソリーニ首相の獅子吼に思ふこと、ローマもファシスト黨も一日にしては成らず

□チエツコはどうやら英佛の提案を容れさう、平和はやはり望ましい彼等であらう

□聯盟がまだ日本を誘つたりする、認識不足にはつける藥がない

大暴騰に此の奉仕
九月廿一日より三十日まで
吳服・仕立衣裳・洋服・オーバ類
秋・冬物持越品の大處分
御不用の品と御取換も致します
創業三周年記念大売出
是非御見逃しなく御來店の上御買上げ下さい
御來店の御客樣に洩れなく粗品進呈致します
新京競賣所　衣服部
祝町三丁目　電話③三五九七番
消費利用會加盟店
堀出品澤山

脳
不眠症　神經衰弱　高血壓　精力減退　慢性胃腸　神經痛
說明書進呈
東京　山下紅療院出張所
新京永樂町二丁目四（メイヤ街天平前）
山下巖

二十二日開店
浪花鮓の新趣向完成!!
時代の波に乘つて改築された店内には食通街を彷彿せしむる立喰專門の新天地、燒鳥天ぷら、おでん、壽し、の御好み立喰
是非一度御立寄り下さい
東二條通（青陽ビル）
浪花鮓
電話③三二八三番

子は誰のもの
江川宇礼雄・星玲子・花柳小菊・尾上菊太郎主演
世の父よ！世の母よ!!愛に餓え情に渇える幼兒が世の片隅で訴へる此の斷腸の叫びを聞け
同時上映　片岡千惠藏　村田知榮子　鴛鴦道中
23日より　朝日座

惠まれた
お彼岸の入り

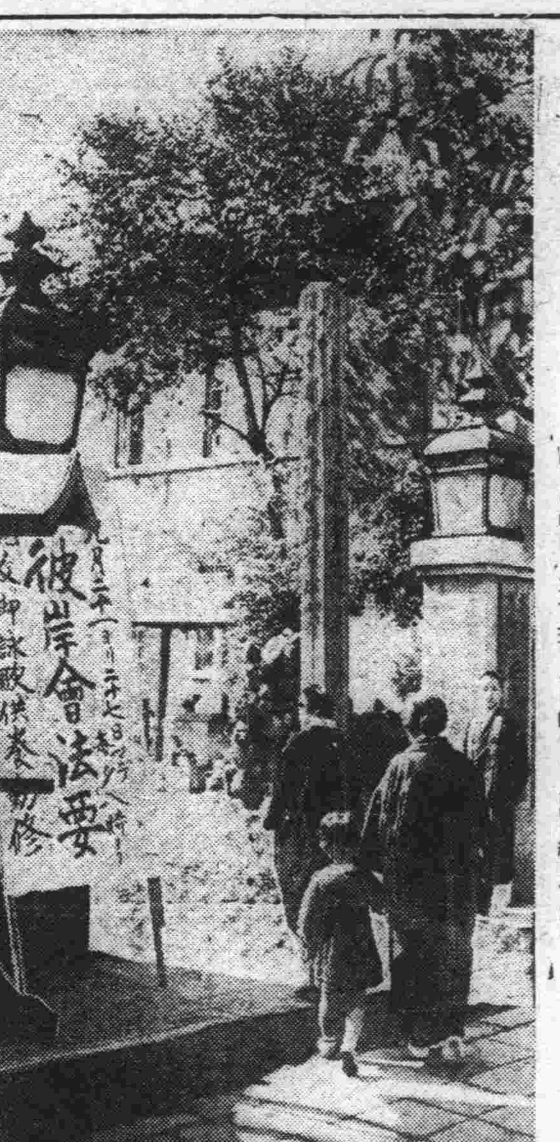

二十一日秋のお彼岸の入り、氣づかはれてゐた天候も觀象台の見立て通り恢復して小春日和を思はせる氣溫に各寺院共參詣の善男善女で大賑はひ、法要にも時局色を見せ事變戰歿將士慰靈祭を加へて中日、結願と二十七日まで續くが、天候の方もこの好日和がしばらくは崩れまいとの見込で二十四日の中日、二十五日の日曜日と人出が續くであらう

猶豫期間經過後は 斷乎强制買上げ
鐵鋼類を眞つ先に
大連の滯貨一掃對策なる

大連埠頭の滯貨處理對策については過般滿鐵埠頭事務所より新聞廣告を以つて荷主に對し滯貨引取り處置を要求せるも反響なく却つてますく集増を續ける一方であつたので遂に滿洲國政府、關東州廳と諮りこれが强制處置に關する當局の考慮を要請した結果政府に於いても滯貨發生の原因を斷乎業者の不純なる動機に基くものであると認めて强硬決意を固め、この旨先般の產業部次長並に關東州廳長官談を以つて荷主に警告を發すると共に更に一定の猶豫期間を過ぎてもなほ所有主の判明せざる滯貨に對しては日滿商事をして强制買上げの非常處置を講ぜしむる用意ある意向を表明した、その後所定の猶豫期間も餘すところ三、四日に過ぎず、一部滯貨引取りを見た外なほ相當量が依然として舊狀のまゝである爲め政府は愈々强制買上げを

決意 その第一着手として鐵鋼、機械類、砂糖、セメント、木材、小麥粉等の中先づ國內統制價格の設定せられてゐる鐵鋼類のみの收買を眞先きに斷行しその他は關係主官廳にて適時買上價格を設定し逐次强制買上げを續行する事になつた、而してこの爲め政府は猶豫期限滿了前に軍、產業部、經濟部、關東局、關東州廳、滿鐵、日滿商事等の代表よりなる「滯貨管理委員會」を速急に組織し大連にて委員會を召集し買上處置に關する諸般の打合せを行ひ、決定次第直ちに形式を以つて聲明書を發表し即時收買を斷行する事に決定した、なほ强制收買は法的根據を必要とする旨の見解が一部にあるが當局では必ずしも然らずとの見解を持し

必要 とすれば產業部令又は佈告の發令を以て充分なりとしてゐる

都市研究會生る

新京特別市始め全滿各都市はいづれも躍進發展する背後地の影響を受け、これが中心として驚異的發展をとげつゝあるが、これ等急上昇線を辿りつゝある全滿十五都市はお互の連絡市政運用の向上を期して滿洲國都市問題研究會を創立することとなつた、事務所は內務局に置き適時會を開催して全滿各都市代表者間で協議研究を遂げることとなつてゐる、第一回會合は九月三十日十月一日の兩日に亘り日滿軍人會館で各都市代表、省公署關係者約六十名が參集、市と下部組織との事務の分配關係都市防衛の問題、都市計畫區域問題、都市財政問題等について討議研究を爲すが、日本內地に於ける都市聯盟とは性質を異にした、各都市横の事務連絡機關として生れたこの研究會は、滿洲都市問題の將來に多大の貢獻を與へるものとして注目を惹いてゐる、要綱案は左の如くである

一、組織
(イ)各市公署員をもつて會員とする
(ロ)各市に幹事を置き庶務科長が當る
(ハ)內務局企畫科內に會事務所を設置常任幹事二名を置き、內務局企畫科長と新京特別市公署庶務科長が常任幹事となつて會事務を處理する
(ニ)會開催地の幹事は當番幹事とし事務局との連絡及開催準備に當る

二、運用
(イ)研究會は年一回乃至三回開催する
(ロ)研究の題目は事務局常任幹事と當番幹事が決定する
(ハ)會開催地は前會議に於て決定する
(ニ)研究會は市政の研究發表、視察及實務見學等を爲す
(ホ)內務局、省公署その他の關係者は會に列席し意見を發表し事情を聽取することを得
(ヘ)會は機關雜誌の發行を爲す

三、會費
(イ)會費は一回につき二十圓、旅費は各市の負擔
(ロ)經費の主なるものは懇談會費、視察費その他とする

愛路青少年團大會 あす西公園で
閱團分列後各種の演練

吉林鐵道局、吉林鐵道警護本隊主催愛路青少年團大會は廿二日午前九時から新京西公園內運動場で開催されるが、參加青少年約一千名に上り全員忠靈塔に參拜、午前九時より大會開始、國旗揭揚、默禱、訓示、宣誓、來賓祝辭、優勝旗寄贈、閱團分列があつて演練に移り

1 密集演練(海龍少年團)
2 戰鬪演練(鹿山屯青年團)
3 防衛演練(敦化青年團、亮兵台少年團)
4 基礎演練(淸原少年團)
5 鐵道保守演練(黃旗屯青年團)
6 鐵道警備演練(柳河青年團)
7 密集演練(新站青年團)
8 手旗信號(新站、蛟河少年團)
9 基礎演練(朝陽川青年團)
10 戰鬪演練(草市青年團)
11 應用演練(北山、樺皮廠少年團)
12 密集演練(明月溝少年團)
13 建國體操(双河鎭、煙筒山少年團)

があつて晝食、この時間に會場內の愛路展覽會を觀覽し競技開始

1 二百米競走(少年團)四回
2 防共提携競技(少年團)六回
3 救急運搬競技(少年團)四回
4 千五百米競走(青年團)一回
5 武裝競技(青年團、少年團)六回
6 非常克服競走(青年團)六回
7 防共繼走(少年團、青年團)一回
8 匪情報告繼走(青年團)一回

を終つて日語講演、講評があり、優勝旗並に賞狀授與を行ひ萬歲三唱して解散する

國境の反滿抗日分子 歸順投降續出
張鼓峰事件で覺醒

滿ソ東部國境一帶に居住する滿洲國人は、過般滿鮮ソの三國々境に於て惹起された張鼓峰事件の戰鬪で、日本國境守備軍が僅少の兵力を以て數倍のソ聯機械化部隊の精鋭を國境線に於て擊破し完全にソ聯戰鬪部隊を屈伏せしめた事實を知り、最近に於ては日本軍の威力に完全に信賴し、從來反日的或は反帝國主義をふりかざし共產黨の傀儡として反滿抗日運動を續けて來た分子も張鼓峰事件における日本軍の實力に信賴して轉向、日滿官憲に對し今日までの非を悔い續々歸順投降するに至つた之に加へて支那事變の進展に伴ふ日本軍の大捷の報は今次の張鼓峰事件における日本軍の實力發揮と共に國境の滿鮮人に日滿依存の念を深めつゝある

苦力殺しの原因は 言葉の行き違ひから
共犯二名未だ逮捕されず

去る十四日伊通河畔で慘殺死體として發見された市內鐵道北民用路元衞生隊苦力杜某明(四六)の殺害犯人吉林駐屯中の滿軍某隊附一等兵孫某(二二)、同李某の兩名につき吉林憲兵隊で嚴秘裡に取調中であつたが、このほど取調べも大體一段落ついたので廿日夜同人の身柄を國都憲兵隊の押送したが、兩人の自供した犯罪事實は左の通りである

孫、李の兩名は去る十三日まで新京長春大街滿軍步兵第十三團に所屬してゐたが九日連れ立つて寬城子方面に遊びに行き通行中の被害者杜に道を尋ねたが、聞き方が惡いと激論になり、三名で附近の派出所に行き一應話はついたが、その歸途村上少尉[illegible]碑のもとに新京に杜が兩人に「お前達は生意氣だから討伐に行つた留守中家族に復讐してやる」とおどかしたので憤慨し歸營後他の二名(姓名不詳、目下脫營逃亡中)を仲間に引入れ杜の家を探しあて伊通河畔に誘ひ出して滅多切りになし何喰はぬ顏して歸營某方面の討伐のため吉林に駐屯中であつたものである

國都憲兵隊では孫、李の兩人につき引續き嚴重取調べを開始すると共に目下逃走中の共犯二名の行方を鋭意搜査中である

逃走藝妓捕はる

福島縣石城郡平市鍛冶町一三藝妓置屋玉川こと國藤直良方抱へ藝妓雲藤多賀子(一九)は本月十日無斷家出來京の形跡があつたので首都警察廳に手配あり以來搜査中のところ二十一日午前八時ごろ市內大經路七世界堂ビル三三號居住同人の叔父松本某方に潛伏中を發見した、取調べの結果多賀子は十四歲の時藝妓見習として玉川屋に入つた、最近藝妓稼業がつくぐ嫌になつて足を洗ひたいと思つてゐた折柄かねて馴染客であつた同地堀井工業株式會社々員鈴木勝次(三五)が本月中旬滿洲に就職のため渡滿することとなつたので鈴木に打明け旅費五十圓を貰ひ受け前借九百圓を踏倒し後を追つて渡滿去る十三日鈴木とは四平街で別れ叔父を賴つて來京就職口を探しつゝあつた、尙多賀子は同署に保護留置中である

傷病兵凱旋

新京陸軍病院で療養中であつた白衣の勇士三十六名は廿一日午前八時五十五分新京驛發病院列車で多數市民に見送られて出發內地原隊へ歸還した

京都から慰問團

京都市視學、小學校長主席訓導の皇軍慰問滿鮮支視察團約二十名は二班に分れ第一班は視學北村金三郎氏團長となり二十六日京都發第二班は學原憲一視學團長となり十月一日京都發いづれも敦賀より淸津上陸圖們、牡丹江、哈爾濱を經て第一班は十月一日午後二時第二班は六日午後二時新京着國都ホテルに投宿國都各機關を視察し午前八時南下奉天撫順を視察し山海關經由天津北京を視察し海路大連に上陸旅大を見學安奉線にて入鮮京城、金剛山を見學釜山より歸國の豫定である

街のニュース

龍宮は海の媛御殿 豪華絢爛華麗の元に、乙姬樣に、かしづく數多の姬たちか、浦島樣よと……、朗かな夜のひとゝきは何時しか更けて……

時は移り世は變り、立體の變化は海の御殿を陸の殿堂と化す、見よ大陸の龍宮、ここは、ミス東洋の媛御殿!秋の小庭の紅葉の色も、お宮づかへの姬たちも、酒の香りに照り映えて……

鴨川磨きの姬たちが、新しい希望に燃えて、憧れの大陸の都に來た……その憧れの瞳エクボに漏るる紅き唇オゝ浦島樣よ……

ココは大陸の龍宮、ミス東洋の媛御殿オ、ネオンは光る (廣告)

新京神社の 秋季皇靈祭

新京神社では來る二十四日午前十時、同社社頭で秋季皇靈祭遙拜式を擧行する

大日本學術協會 滿洲側受賞者

大日本學術協會では今年度から滿洲に關する優秀研究者に對する授賞制を設けたが、これが第一回の滿洲國における受賞者を次の二氏に決定、來る十月中旬熊本で開催される同協會本年度大會席上獎勵賞金を交附することになつた

大陸科學院奉天獸疫研究所 研究官 小野三郎 同 山極定雄

なほ小野氏は寄生蟲學の權威で受賞論文は牛蠅の研究に關するもの、山極氏は病理學方面の權威者で「鼻疽の病理學的に研究」が受賞論文となつてゐる

敎養督察科長會議延期さる

警務司では既報の如く從來の敎養科と督察官室とを統合新たに敎養督察科を設け、全滿各省公署警務廳にも督察官を廢するとともに警務科より分離し警務司と同樣に敎養督察股を設けたので本月十八日より、全滿敎養督察科長會議を開催する豫定であつたが種々の都合により延期し十月初旬に開催することになつた

瀧澤俊夫氏赴任

滿洲體育聯盟から油化工業會社福祉係主任に榮進の瀧澤俊夫氏は二十一日午後二時十分發あじあで赴任した

あす (廿二日)

▲錦ヶ丘高女運動會 ▲愛路青少年團模範大會、午前九時、西公園運動場

今晩の主なる放送

▲七・三〇國民歌謠「遂げよ聖戰」(大阪)▲七・四〇講演滿洲國經濟使節團國際放送▲八・〇〇(ローマより)▲八・四〇秋の蟲を聽く(仙台)▲八・五〇連續ラヂオ小說「麥と兵隊」(東京)

科學工藝界の權威 貴重な研究發表
滿洲學術聯合會第二回大會

滿洲における科學工藝各部門の過去一年間の研究所産を發表する滿洲學術聯合會の第二回大會は廿三、四、五の三日間新京滿鐵社員俱樂部で開催されるが、日程は次の通り

△發會式(廿三日午前九時より同十時)
一、開會挨拶 貝瀨滿洲技術協會長
一、聯合會經過報告
一、祝辭(駐滿全權大使、民生部大臣、大陸科學院長、工大學長、醫大學長、滿鐵總裁、新京特別市長)

△代表講演會(廿三日午前十時より午後四時まで)
1、滿洲に於る新興化學工業 工業化學會滿洲支部 工博 佐藤正典
2、滿洲建築所感 滿洲建築協會國務院營繕需品局長 工博 笠原敏郎
3、滿洲國の土壤と其の生產力に就て 滿洲農學會公主嶺農事試驗所 奕永一枝
4、東亞電氣通信網に於ける滿洲の地位 電氣通信學會滿洲支部 電々會社線路課長 種田直太郎
5、產業開發と農業科學 日本農業化學會支部 大陸科學院研究官 加藤二郎
6、電氣と四つの世界 電氣學會滿洲支部 大連都市交通會社々長 山岡信夫
7、松花江水力發電計畫に就て 滿洲電氣協會 水力電氣建設局工務處長 本間德雄
8、國民體位向上に關する醫學的研究 滿洲醫學會 滿洲醫科大學教授 北村直躬
9、滿洲に於る非鐵金屬鑛業の趨勢並に將來に就て 滿洲鑛業協會產業部鑛工司 上村一郎
10、貧鐵鑛利用の趨勢 滿洲冶金學會旅順工科大學教授 工博 長谷川熊彥
11、滿洲土木事業の進勢 滿洲技術協會交通部技監 工博 直木倫太郎
12、滿洲に於る鼻疽對策 滿洲獸醫畜產學會馬疫研究所長 安達誠太郎
13、古生物と人生 滿洲生物學會元滿鐵整育研究所講師 理博 遠藤隆次
14、昭和製鋼所の製鋼法と日本における屑鐵製鋼法との比較に就て 鞍山鐵鋼會昭和製鋼所 高橋文太郎
15、滿洲史學の現況 滿洲學會 日滿文化協會理事 杉村勇造
16、夏季に於ける新京のカタ度に就て

△通俗講演會(廿三日午後七時)
1、齒科疾患の諸相と其の「グレンツゲビート」に就て 滿洲齒科醫學會 醫博 重浦卓一
2、畜產と人生 日本農藝化學會支部大陸科學院 齋藤道雄
3、國防上より見たる滿洲鑛產資源 滿洲鑛業協會 鑛業監督理事官 赤瀨川安彥
4、映畫 イ、北滿の採金 ロ、滿洲炭鑛

△見學會(廿四日午前中)

△部會
A工業化學會支部々會(廿四日午後一時、日滿軍人會館)
△題と人
一、ヒドロンブリウの製造法に就て 滿鐵中央試驗所有機化學科 島田吉英
二、木材の糖化及び醱酵 第三報糖化に要する酵量の問題に就て 滿鐵中央試驗所農產化學科 松本誠吾 鎌塚明
三、ハロゲンベンゾール置換體の縮合の難易に就て 六所文三 滿洲國特許發明局 大野勉
四、大豆蛋白質の濃厚溶液の性質に就て 第三報中乳蛋白質のアルカリ性濃厚溶液の粘度と可紡性及びそれ等の時間による變化 滿鐵中央試驗所有機化學科 石田義豊 五十嵐正次 荒木案 八尋愼吾
五、纖維素皮膜の屈折率の研究 第一報アベ屈折計による結晶性固體皮膜の屈折率測定法に就て 旅順工科大學 岡島三郎 小泉吉夫
六、カルバゾール硝化特異性 滿洲化學工業株式會社 池田公平
七、マグネサイトの燒結に及ぼす酸化チタンの影響 1、チタン酸マグネシウムの生成 2、滿洲產のマグネサイトの燒結に及ぼす含酸化チタン物質添加の影響 滿洲中央試驗所無機化學科 田中泰夫
八、電媒損失の測定に就て 滿鐵撫順石炭液化試驗工場混炭係 高島四郎
九、燭炭類油化法に關する研究 第一報 燭炭類の性質に就て 第二報 燭炭類の低溫乾餾に就て 滿鐵撫順炭礦研究所
十、水素製造用としての瓦斯發生爐に就て 滿洲化學工業株式會社 石橋弘毅 別府次郎
B、電氣通信學會支部々會 廿四日午後一時—滿洲電業本社(題未定)
C、電氣學會支部々會 廿四日午後二時—滿洲電業本社
「題と人」
一、滿洲の雷電に就て 滿洲電業會社技術課長 小頭直
二、電纜の接合係數に就て 滿洲電線株式會社技術課長
D、滿洲鑛業協會部會
一、鑛業展覽會 廿三、四、五日 三中井百貨店
E、日本農藝化學會支部々會(日時、場所その他未定)
△特別見學團
廿五日、松花江水力發電所ダム工事見學

博多屋の 質流品大賣出し
確實正札附
九月廿三日・廿四日(二日間)
冬物洋服 冬オーバ 各種山積 冬衣裳類
場所 祝町 太子堂

日本內地人 守衞案內人煖房夫清掃人女子給仕 募集
一、守衞 年齡二十七歲迄學歷高等小學卒業程度軍隊既敎育者(除短期既敎育者)
二、案內人 年齡三十才前後學歷高等小學卒業程度
三、煖房夫 年齡三十才前後の有經驗者
五、清掃人 年齡三十才迄の者
五、女子給仕 年齡十七才迄學歷高等小學校卒業程度
右希望者は自筆履歷書持參の上來る廿七日迄に當課人事係に御出願相成度
滿洲中央銀行庶務課

電話讓受け度し
滿洲興業銀行庶務課 電2四五一一番

男女賽馬從事員募集
希望者は自筆履歷書持參午前中本人來談の事
新京國立賽馬場 電話(2)五七九八番

喫茶料理人募集
一、年齡廿五歲以下
一、未經驗者にても可
右希望者は履歷書、健康診斷書持參の上來店せられ度し
康德會館一階 株式會社 文祥堂

雜誌は講談社!!
雜誌週間
講談社の雜誌を續けて讀めば、家中で樂しみながら出世、繁昌、良緣が得られます。
十月號九大雜誌何れも大評判、この際お早く。

營業科目
新疊・表替 上敷・疊床 備後表 其他材料一式
新京曙町三丁目十八番地 兒玉疊商店 電話3二二九〇番

二十日より二十六日まで
桐タンス 三割引 半額 大賣出し
店內模樣替に付桐タンス三割引より五割引まで……又とない絕好の御買時お早く御來店の程を……
絕對見逃せぬ
絕好のお買時!
新京祝町二丁目(新京キネマ筋向) 木村洋行 電話③四三三四番

名畫の夜 25セン
當地本年度最終のナイトショウ
每夜十時十分より
我等の仲間
22日(木) 23日(金) 24日(土) 25日(日) 四日間
巨匠 テユヴィヴィエの最高傑作
ジャン・ギャバン ヴィウイアンヌ・ロマンス 主演

東京封切盛況
銀座キネマ

大船特作益々快調の澁谷實監督が初秋に贈る快心の傑作

封切

わが家に母あれ

無敵番組集結せる松竹大船第一線に立つ花形陣

高杉早苗・坪内美子・三浦光子・徳大寺伸・阪本武・吉川満子の共演

大船の新鋭シナリオライター森山季子處女作……脚色柳井隆雄……撮影杉山正二郎

頑固な父を續り母の別居文子の相剋を人情の機微の中に刻明に描く大船異色篇

廿二日封切

料金階下 五〇せん

日曜祭日十一時 平日正午開映

大船問題の明朗篇珍らしや上原が初めて唄ふ「露營の歌」に御陶醉下さい

純情夫人

上原 謙・川崎弘子・桑野通子・夏川大二郎主演

輕快!洒脱!皮肉!これぞ近代人憧れの珠玉篇の再登場!!

脚本 荒田正男・撮影 長岡博之・監督 佐々木啓祐 作品

眞春座

健全な精神は健全な娯樂から生れます!貴方が今迄に味はれた事のない笑ひと感激!!

廿二日封切

各レコード人氣歌手が集る 愛國の音樂短篇

愛國行進曲

東和商事映畫(特別上映)

こんな面白い映畫はネ—作らうとしてもソウザラに出來るモノではないからネ—遲く見にゆくと、人が立つとるでせう—アレ、カナワンヨー

水戸黄門漫遊記

日本晴れの卷

齊藤寅次郎演出

横山エンタツ・花菱アチヤコ・柳家金語樓・徳川夢聲・高勢實乘・一郎・ミス・ワカナ

森野鍛冶哉・清川虹子・神田千鶴子・水上怜子・大崎時一郎・深見泰三

吉本興業・東寶の合同

一家總出て見る娛樂映畫

◇來訪中のヒットラー・ユーゲント讃賞

(輕井澤にて星野特派員發)輕井澤第二夜のヒットラー・ユーゲント一行は廿四日午後八時在日ドイツ人教師團、日獨文化聯盟共同主催の輕井澤會館に臨み來朝後最初の日本映畫觀賞を行つた、上映された日本文化中共聯盟東寶共同製作の「牧場物語」は銃後日本農村の建設運動を主題としたものだけに一行の關心も强く前後二時間に亘つて熱心に見物午後十時半ホテルに引揚げたが團長シュルツェ氏及び副團長レデッカー氏等は「日本の農村の眞劍の建設振りが理解出來た」と感銘を語つてゐた(八月二十五日東京朝日)

特別興行なれど料金値上げせず

正午迄入場の方 六十錢

普通料金 八十五錢

開映時間

大陸の曉	二・三〇	六・三四	
ニュース・愛國行進曲	三・〇五	七・一六	
牧場物語	一一・四〇	三・四〇	七・四六
水戸黄門漫遊記	一・二四	五・一四	九・二〇

帝都キネマの大偉觀!銃後の健全な笑ひと建設の二大名畫同時封切敢行

牧場物語

たくましく美しい力と心の新日本主義映畫!!

原作 林房雄

脚色 八木保太郎

演出 木村荘十二

七千人の中から選ばれた新スタア

江波和子

大日方傳 出演

高田稔・丸山定夫

瀧澤修・小杉義男

清川虹子・三島雅夫 演

應援出演 新協劇團全員 文學座 東京童話劇協會

名譽ある戰場に傷ついた勇士が故郷に凱旋して何を見たか!何を感じたか!血のクリークで誓ひ合つた友情が故郷の牧場に正義の炎を燃え上がらせて、諸賢を國民的昂奮に包む戰線と銃後映畫が企てた雄大な凱歌

ニュースは R・K・Oパテーニュース 同盟ニュース 大毎東日國際ニュース

帝都キネマ

電話事務所二一二三六・客用二一四〇五

日鐵昭和製鋼提携 劃期的增産へ

平生、小日山氏近く會見

【東京國通】日滿鐵鋼增産五ヶ年計畫の最終目標たる鋼材年産千五百萬瓲實現を期する日鐵、昭和製鋼兩社ではそれぞれ劃期的な增産實施に着手したが僅か五ヶ年間にこの大增産を實現するには所謂日滿一體の根本原則に基きこゝに兩社の資本並に技術等を密接不可分の關係に置く必要が痛感され、兩社並に關係各方面で種々研究を重ねた結果すでに日本側では閣議に於る根本的承認を得之が實現のための日鐵法改正案を來議會に提出すべきか否かの法的研究の域に達したが、現下時局の重大性に鑑み極めて早急解決の要あるにより目下渡支中の平生日鐵會長は歸途鞍山に立寄り製鋼所視察旁々小日山社長と會見して右の根本問題につき重要打合を行ふ事となつた昭和製鋼としては第四次計畫として今年十、十一月に各七百瓲爐一基の火入れを行ひ、來年上半期に七百瓲爐二基を完成せば更に銑鐵四百五十萬瓲增産の第五、六次計畫を實施に移さねばならぬので之に要する資金並に技術工の養成熟練工採用につき是非とも日鐵と不可分關係を結成するの要があり、また日鐵としても自己の分擔する增産計畫遂行のためには將來東邊道の鐵鑛資源を必要とするためこゝに兩者の資本、技術資源にわたる全面的提携機運が熟したもので平生、小日山兩首腦の會見は頗る注目されてゐる

條件は四分三厘パー 滿業シ團發會式

第一回社債三千萬圓發行

【東京國通】滿洲重工業のシ團結成については豫て興銀が中心となつて斡旋に努めた結果、漸くシ團メンバーの諒解を得たので二十一日興銀にシ團發會式を開く運びとなつたシ團メンバーは對滿投資の一元化を圖る意味から滿鐵シ團のメンバーを以て組織するが當日は滯京中の鮎川總裁以下會社側首腦部も出席、年次資金計畫につき詳細な報告を行ふが、差當り昭和製鋼所株式拂込に充當するため年內に滿洲國政府補償つきを以て第一回社債三千萬圓を發行することに諒解成立する見込みで、條件は四分三厘パーに落着くものと見られてゐる

滿洲日立製作

工事竣工一ヶ月遲延

滿業系滿洲日立製作所奉天工場（資本金五百萬圓、半額拂込濟）は年內完成の豫定であつたが、建設資材入手難からやむなく約一ヶ月遲延するものと見られてゐるが、既に工場事務所も奉天鐵西に置き來年一月末、可鍛鑄鐵製品工場完成と同時に操業に着手、二月までには車輛用部分品を市場に出すものと豫定せられて居り、なほ機械工場も近く着工の豫定である

東洋拓更に 上海に支店設置

【京城國通】東拓は日支事變以來の北支の新情勢に即應して北京に支店を設置し北支における關係事業の遂行並に新事業の企畫に當らしめてゐるが、更に中支方面の新情勢に着目し目下本店の加藤寛一郎氏（前釜山支店）を上海に特派し實情を調査せしめてをり場合によつては上海に支店を設置する模樣である

臨時資金統制法

十月一日實施―細則

二十日公布された臨時資金統制法全文左の如し

第一條　本法は現下の時局に關聯し資金の活用を圖るためその需給を統制するを目的とす

第二條　銀行及び保險會社は事業に屬する設備の新設、擴張又は改良に關する資金の貸付をなさんとするときは經濟部大臣の定むるところによりその認可を受くべし、銀行、保險會社及び有價證券の應募、引受又は募集の取扱を業とする者外國有價證券の應募引受又は募集の取扱をなさんとするとき亦同じ

前項の規定は前項の資金の貸付又は借入が他の法令により政府の許可又は認可を受くることを要する場合においてその許可又は認可を受けたるときはこれを適用せず

第三條　會社を設立せんとする者は經濟部大臣の定むるところによりその認可を受くべし、會社の設立は前項の認可を受くるに非ざればその効力を生ぜず

會社の目的たる事業を營むにつき他の法令により政府の許可又は認可を受くることを要する場合において會社がその許可又は認可を受けたるときは第一項の認可を受けたるものと看做す

第四條　左に揭ぐる行爲をなさんとする會社は經濟部大臣の定むるところによりその認可を受くべし

一、資本增加
二、合併
三、目的の變更
四、第二回以後の株金の徵收
五、社債募集
六、事業設備の新設、擴張又は改良にして株金の拂込、社債の發行又は銀行若くは保險會社よりの借入によらざる資金をもつてするもの

前項第一號乃至第三號に揭ぐる行爲は經濟部大臣の認可を受くるに非ざれば效力を生ぜず

第五條　經濟部大臣の定むる重要產業の開發を目的とする會社はその認可を受け事業設備に必要なる費用に充つるため會社法第百五十八條第一項及び第二項の規定に拘らず拂込濟株金額の二倍迄社債を募集することを得

第六條　第二條第一項の資金の貸付若くは借入、第三條第一項の會社の目的たる事業の經營又は第四條第一項に揭ぐる行爲につき主管官署他の法令により許可又は認可をなさんとするときは豫め經濟部大臣に協議すべし、主管官署會社に對し他の法令に基きその資金計畫に關する命令をなさんとするとき亦同じ

第七條　經濟部大臣は資金の狀況を調査する必要ありと認むるときは左に揭ぐる事項に關し關係者より報告を徵し又は當該官吏をして帳簿書類その他の物件の檢査を爲さしむることを得

一、資金の需給及移動に關する事項
二、有價證券に關する事項
三、國際收支に關する事項
四、事業の資金計畫に關する事項

第八條　經濟部大臣は滿洲中央銀行をして第二條乃至第五條に規定する認可に關する事務を取扱はしむることを得

前項の事務の取扱に關する經費は滿洲中央銀行の負擔とす

第一項の場合に於て當該事務に從事する滿洲中央銀行職員は之を法令に依り公務に從事する職員と看做す

第九條　左の各號の一に該當する者は一萬圓以下の罰金に處す

一、第二條の規定に違反し認可を受けずして資金の貸付をなし又は有價證券の應募、引受若くは募集の取扱をなしたる者
二、第四條第一項の規定に違反し認可を受けずして株金拂込の催告、社債の募集又は設備の新設、擴張若くは改良をなしたる者

前項の規定については康德五年勅令第二百廿五號行政法規の罰則適用に關する件による

附則

本法は康德五年十月一日より之を施行す

商況欄 三日前場

海外經濟電報

倫敦金塊	七磅四志〇〇
紐育金塊	三五弗〇〇

▲紐育株式

スチール株	五六弗八分五
アナコンダ株	三三弗八分五

▲外國爲替

英米爲替	四弗八二仙八分七
米巳爲替	二八弗一〇〇仙
米支爲替	一七弗七〇〇仙
英日爲替	一志二片〇〇〇
英支爲替	九片四分一
英佛爲替	一七八法郎二八
印日爲替	七一留比四分三

▲倫敦銀塊

倫敦銀塊	一九片四分一
同先物	一九片八分一
紐育銀塊	四二仙四分三
孟買銀塊	五一留比二六分一

▲市俄古小麥

九月限	六三仙四分三
十二月限	六四仙八分一
五月限	六五仙八分三

▲紐育棉花

現物	八仙二五
十月限	八仙〇〇
十二月限	八仙〇四
一月限	八仙〇六
三月限	八仙〇七
五月限	八仙〇三
七月限	八仙〇四

▲印棉

ブローチ	一三二留比四分一
オームラ	一三二留比二分一
ベンゴール	一三留比四分一

カルカッタ麻袋

鐵筋	二一留比八分五
青筋	二三留比四分三

▲滿洲中銀爲替

紐育向	二八弗一六分一
倫敦向	一志二片〇〇〇

阪神爲替

對米賣	二八弗	一六分一
對米買		三三分〇
對英賣	一志二片	〇〇〇
對英買		六四分〇

各地株式市況

▲東京株式（短期）

	寄付	大引
東新	一四六九〇	一四六七〇
大新	八二六〇	八二四〇
鐘紡	三三七四〇	三三六三〇
帝新	九七四〇	九七四〇
洋新	八一三〇	八一三〇
日會	六一〇〇	六〇九〇
郵船	六六九〇	六六六〇
同新	五〇一〇	五〇〇〇
日石	七五四〇	七五四〇
日立	九三四〇	九三〇〇
滿業	七七七〇	七七七〇
日工	七〇九〇	七〇八〇
東電	五四〇〇	五三八〇
電電	四五五〇	五四七〇
滿鐵	―	―
糖新	七七九〇	七七五〇
日曹	六八七〇	六八七〇

▲大阪株式（短期）

	寄付	大引
大新	八二六〇	八二六〇
新東	一四七三〇	一四七〇〇
鐘新	三三七一〇	三三七四〇
滿業	七七八〇	七七九〇
日會	六二〇〇	六一〇〇

▲大連株式（短期）

	寄付	大引
五品	一三九〇	一三九〇
東新	一四七〇	一四七三〇
滿業	七七八〇	七七八〇
同新	六二六〇	六一二〇
鐘新	三三七四〇	三三七〇〇
滿鐵	五七九〇	―
土木	一〇八〇	―
豆新	一六三〇	―
大新	八二六〇	八二五〇

各地商品市況

▲大阪綿糸

九月限	[illegible]	[illegible]
十月限	[illegible]	[illegible]
十一月限	[illegible]	[illegible]
十二月限	[illegible]	[illegible]
一月限	[illegible]	[illegible]
二月限	[illegible]	[illegible]
三月限	[illegible]	[illegible]

▲大阪棉花

	納	會
九月限	[illegible]	―
十月限	[illegible]	―
十一月限	[illegible]	―
十二月限	[illegible]	―

滿鐵	[illegible]	[illegible]
同新	[illegible]	[illegible]
鐘新	[illegible]	―
滿鐵	[illegible]	―
土木	[illegible]	―
豆新	[illegible]	―
大新	[illegible]	[illegible]

▲大阪人絹

一月限	[illegible]	[illegible]
二月限	[illegible]	[illegible]
三月限	[illegible]	[illegible]
九月限	八六七〇	八六五〇
十月限	八六七〇	八六九〇
十一月限	八七二〇	八六八〇
十二月限	―	八六七〇
一月限	―	―

▲大阪期米

當限	[illegible]	[illegible]
中限	[illegible]	[illegible]
先限	[illegible]	[illegible]

▲橫濱生糸

現物	[illegible]	―
當限	[illegible]	―
先限	[illegible]	―

各地特産市況

新京

	寄	引	出來高
●大豆 先物			
九月限	[illegible]	[illegible]	一七四車
十月限	[illegible]	[illegible]	[illegible]

▲大連

	寄付	大引
●大豆 十一月限	―	―
僕入	[illegible]	[illegible]
九月限	[illegible]	[illegible]
十月限	[illegible]	[illegible]
十一月限	[illegible]	[illegible]
十二月限	[illegible]	[illegible]
一月限	―	―
二月限	―	―
●豆粕 現物	[illegible]	[illegible]
十月限	―	―
十一月限	―	―
十二月限	―	―
一月限	―	―
二月限	―	―
●豆油 現物	[illegible]	[illegible]
十月限	[illegible]	[illegible]
十一月限	[illegible]	[illegible]
十二月限	―	―
一月限	―	―
二月限	―	―

戰時小說 敵前銃後（百四十二）

山岡弘 作　木原芳樹 畫

誤解（六）

飛び込んで來た男は、島田方の雇ひ人の權六だつた。權六は息も續けざまに叫んだ。

『旦那樣、大變だ！坊ちやまがモウ駄目らしい、早く歸つて下さい、散ざツぱら方々搜し歩いてゐる間だつて、氣が氣ぢやなかつたんだ、さア早く歸つて下さい』

息つく暇もなく、まるで叱りつけてもするかのやうな權六のわめき方だつた。

『コレ、何んだお前は、何をお前はそんなにあわてゝるのだ靜かに、落付きなさい、他樣のお宅へ來て、そんな大聲でわめき立てる者があるか、まア靜かに、落付きなさい！』

『イエ旦那樣、落付いちやアゐられません、これが何うして落付いてなぞゐられますもんか、旦那樣、サア、愚圖々々してある場合ぢやない、すぐに、大急ぎで歸つて下さい坊ちやんがモウいけないんだ早く歸らなけりや、間に合はない！』

『ウム、さうか、さうだつたか』

さ島田はうなづいた。見るみるその面には苦惱の色が浮んだ。彼は如何にも憂悶に堪へぬらしく、また重ねて

『ウム……』

さ、腕を組んだまゝうめくやうにうなづくのだつたが

『それでは何んだナ、三郎はやつぱり回復出來ないのだナ……』

『エゝ、先刻から、段々惡くおなりで、お醫者さんも來てゐらつしやるのですが、今モウ御危篤です、早く旦那樣、歸つてあげて下さい！』

『ウム、さうか、何うも仕方がない……權六、お前先に歸つて家內に能く手を盡してやつて呉れと云つて呉れ、いゝか、私は、今すぐ歸る譯に行かない』

『何故です旦那樣、そんな馬鹿なことはない、坊ちやんが息を引取りさうなんだ、他事ぢやありませんよ旦那樣、他の世話なんぞ、後廻しだ、サア、早く歸らないと間に合はない！』

權六は焦々して、島田の手を執らぬばかりにせき立てるだが、島田は首を振つた。

『イヤ、私は歸らん、よく聞きなさい、倅の病死なぞ、それは私事だ、わたくし事だ、公私を混同してはならない、私は公の事が先づ第一なのだ、公の事、今取りかゝつてゐる此方の事が片附かない中は倅が危篤だらうが、息を引取らうが、また假令私の家が火事で燒けて了はうが、そんな事の爲めに公の事を投げ捨てゝ歸つて行く譯には行かないまして今は國民精神總動員の秋だ、さうして、さうして、私共は、どんなに微力でも國民の一人として、國家に盡す爲めに、自分の家の事なぞ顧みてゐる暇はない筈だ、三郎が死んでも仕方がない、死に目にあへなくても遺憾には思はない、私は今公の仕事に忙しいから、家の內の事は萬事賴むさ、家內に傳へて呉れゝばそれでよい、サア邪魔になるからお前は早く歸りなさい！』

島田の面には悲痛な色が浮んでゐる。

權六は如何にも困つたらしく、その儘島田の前に突ッ立つてゐたが急に思ひ返したらしく

『俺は斯うしちやゐられない何しろ坊ちやんが死んぢや大變だ……』

挨拶もせず、身を飜へすさま手荒く表のガラス戸を閉める、その儘飛んで行つて了つた

島田は吐ッ嗟に氣をかへて

『さうも、そゝかしくて困つた奴です、イヤ何うも邪魔が入つて失禮しました』

さ、お豐の方へ向きなほつた時、また其處へガラス戸をあけて入つて來たのは、此の町內の國防婦人會の班長夫人だつた。

木曜　丁巳　大安　成　斗宿　舊閏七月廿九日　九月廿二日

東京・本郷・神誠館

●一白の人　油斷の生じ易き日氣を締めて咎なきを期せ　庚と辛と丑が吉

●二黑の人　先を見限らずに足元に注意しつゝ勵むべし　乙と丙と辛が吉

●三碧の人　世の雲行に卷き込まれず營々と勵むべき日　丙と癸と丑が吉

●四綠の人　口舌爭論を持ち込まれ易し取引は尤も注意　甲と辛と癸が吉

●五黃の人　根氣よく物に倦ざれば發達の緒を開くべし　卯と乙と丙が吉

●六白の人　勞を惜ます苦を厭はず努力すれば効ある日　丙と庚と辛が吉

●七赤の人　動けば却つて氣運を害ふ驕りも戒しむべし　甲と乙と丙が吉

●八白の人　幾變遷を重ねる日焦れば急轉直下の患あり　卯と辛と丑が吉

●九紫の人　目上の引立は十分あれど依賴心を起す勿れ　丙と丁と癸が吉

本邦最高名畫の榮冠に輝やく待望半歲の文藝巨篇!!

文部省 日活 共同企劃

路傍の石

勇氣ある強き子を育てよ!!

超特別 大興行

從來發行の御招待券は御遠慮下さい

日本映畫評壇の最高權威朝日新聞のQは斯く激賞す!!片山明彦は驚くべき素質を持つ少年俳優である。然しこの素質を活かしたのは、全く田坂監督の演出の巧緻といふべく、何よりも「無言」の價値をこれ程發揮したトーキー演技は「五人の斥候兵」以外には殆どない。殊に伊勢屋に雇はれ小僧になつてからの吾一の描寫は映畫がグイ〳〵吾一を虐めつけ乍らも、その子供として、天質を失はせない點が敬服に値する。伊佐山、碧川兩キヤメラマンは地味だが、田坂監督と共に明治に田舍の寒々とした時代的雰圍氣の表出に努め、この作に血脈を通はせ、濕ひもある。これは文部省の委囑により日活が製作したものだが、決して「立身出世」や「母性愛」を振り翳さず、本能的な知識欲にあふれた意志の強い子供が、生きるために鬪つて行く姿を自然に描いたものとして文部省の成功でもあつた。のみならず、これは日本映畫を初めて外國の一流映畫に對抗出來る水準に迄高めたと云ふ意味で、近來の愚劣極まる我が映畫界への一大警鐘ともいへる。

この感動 この激賞

東西朝日新聞連載 山本有三 原作　小杉勇
田坂具隆 監督　片山明彥
××　山本禮三郎
日活 多摩川　江川宇禮雄
總動員巨篇　瀧花久子

堂々 第一部 第二部 一擧公開

今秋國際映畫コンクールに一躍世界第二位を獲得した

「五人の斥候兵」の名匠田坂は今又世界的水準の傑作を放つた！全日本の感動、全日本の激讚！本年度最高峰の名畫は玆に決せられた!!

朝日ニュース 讀賣ニュース 滿映第七報

同時上映

巡禮やくざ

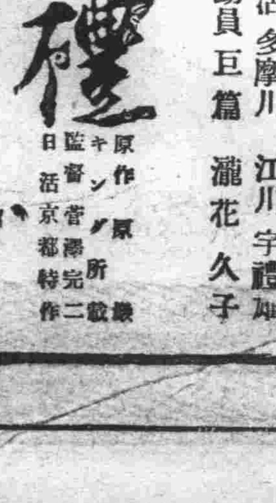

原作 キン所載　監督 菅沼完二　日活京都特作

尾上菊太郎　原健作　瀨川路三郎　清水照子　香住佐代子　共演

普通料金　九〇せん　七〇せん均一　十一時迄

平日 十一時開映　日曜・祭日 午前八時開映

明廿二日封切

新京キネマ

大正九年十二月十四日 第三種郵便物認可
昭和十三年九月二十二日 新京日日新聞 (木曜日) 第五千六百二十三號 (一)

新京日日新聞
朝刊
【本紙朝夕刊十二頁】
本紙定價 一部五錢 一ケ月壹圓 郵稅一ケ月拾五錢
廣告料金 普通一行壹圓五拾錢 特別一行貳圓五拾錢
發行所 新京永樂町四ノ一 新京日日新聞社
電話 編輯局專用(3)三二〇五 營業局專用(3)三三〇〇
發行人 十河榮忠
編輯人 松本勇
印刷人 水越內之介

精酒 福鶴 新京石川精釀

英佛の共同解決案を 全面的に受諾す
チエコ政府遂に屈服か

【プラーグ廿一日發國通】チエコ政府は廿一日早朝つひにズデーテン地方分割に關する英佛共同解決案を全的に受諾したといはれる、即ちチエコ政府は英佛案に對し最初は强硬なる態度を持してゐたが、英佛側が飜意するやう要請した結果、チエコ政府は廿一日早朝緊急閣議を開いたが、つひに英佛の主張に屈服こゝに英佛案を承諾するに至つたものとみられてゐる

波國、舊領回復要求

【ワルソー廿日發國通】チエコ國內に約十萬のポーランド少數民族を有するポーランド政府はズデーテン問題の歸趨に終始注意を怠らずその成行きを見守つて來たがズデーテン問題が英佛兩國の共同提案によつて愈々最後の大詰めに近付いた廿日、英佛兩國政府に通牒を送りポーランドは現在チエコ領となつてゐる舊ポーランド領テッシエン地方の回復を要求する決意なる旨通告した

武力に訴へても貫徹

【ワルソー廿日發國通】チエコ問題重大化と共にチエコ居住のポーランド少數民族をめぐるポーランドの反チエコ輿論は日々激烈となつてゐるが右につきイスクラ通信社は十九日左の如き强硬な見解を發表し注目を惹いてゐる

ポーランドはチエコ居住の同胞十萬に對し祖國への途を開く用意がある、そのため若し他の方法がなければポーランドは武力に訴へても貫徹しよう、去る三月のポーランド、リトアニア紛爭解決もこの決意があつたからだ、ポーランド少數民族がポーランドに歸屬しない限りポーランドは新チエコ國家の安全保障國の一つとして參加することは出來ない

ハンガリー首相 ヒ總統會見

【ベルリン廿日發國通】ハンガリー首相イムレデイ、同外相デカンヤ兩氏ならびにフキッシヤー參謀長は廿日突如ベルヒテスガーデンを訪問、獨外相立會の上ヒトラー總統と會見、チエコ問題について討議を行ひ、チエコ內七十萬のハンガリー少數民族自決權要求に關しその主張を開陳したさらに駐獨ポーランド大使リプスキー氏も同日ベルヒテスガーデンにヒトラー總統を訪問し、チエコ內十萬のポーランド少數民族の自決權を主張した模樣である、なほポーランドが既にポーランド、チエコ國境に軍隊を集結した事實から見てドイツ、ポーランド、ハンガリー三ケ國はチエコを軍事的に包圍せんとしてゐるのではないかとの觀測が行はれてゐる

ホ攝政空相會見

【ベルリン廿日發國通】ハンガリー攝政ホルテイ提督はゲーリング空相の招待に應じ二十日東部プロイセンのアルステンベルクに到着した、ホルテイ攝政は今後數日間同地に滯在して狩獵を樂しむ豫定であるが、チエコ問題に對するハンガリーの態度が注目されてゐる折柄ホルテイ攝政とゲーリング空相の會見はイムレデイ首相ならびにデカンヤ外相のヒトラー總統訪問と共に各方面から異常な關心をもつて見られてゐる

ソ軍通過に 保障與へず ルーマニア通告

【ジュネーヴ廿日發國通】チエコ救援の場合のソ聯赤軍ルーマニア領土通過については、ソヴイエト、ルーマニア間にすでに取決めが成立してゐると傳へられてゐるが、確聞するところによれば、ジュネーヴ滯在中のルーマニア外相コムネン氏は廿日チエコ代表ハイドリッヒ氏に對し左の如き重要通告を行つたといはれる

ルーマニア政府はソ聯軍のルーマニア通過につき保障を與へない、ルーマニアが過般ソ聯軍の通過を許す旨を約束したのはフランスがチエコを援助するであらうとの假定に基いたものだからである

なほルーマニア外相が右申入れをなしたことを知つたソ聯代表部も廿日これに呼應し、ルーマニアの赤軍通過不許可を理由にチエコ援助不可能なる旨左の如き申入れをなしたといはれる

モスクワ政府はチエコを援助する意思は有してゐるがルーマニア政府がソ聯軍のルーマニア領通過を拒絕するならばソ聯政府はチエコに對して軍隊を送る旨の保障を與へることは不可能である

敵遺棄死体一萬一千
商城、光州攻略戰々果

【上海廿一日發國通】中支軍九月廿一日午後五時發表＝大別山系北方部隊は八月廿八日六安附近占領以來九月十七日光州、商城攻略までにおける戰果左の如し

▲敵に與へた損害 遺棄死體一一、一〇〇、捕虜三五四、鹵獲品(迫擊砲一、平射砲一、重機一五、輕機一〇一、小銃及び彈藥その他多數)

▲わが損害 戰死およそ五〇〇

商家店占領部隊 鹵獲品

【〇〇廿一日發國通】商城より南進、廿日午後に新店東側の商家店を占領したわが精銳部隊は同地附近の戰鬪に於て鹽四百俵、小圓匙三百廿、大圓匙百、小十字鍬百六十を鹵獲した、我軍の追擊急なるため之等の散兵壕構築材料或は道路破壞材料を携行する暇なく敗走した跡が歴然たるものがあつた、然しわが軍前面の新店東西の線には既設陣地が造られ點々として掩蓋機關銃座が備へられ敵は頑强に抵抗せんとするかの氣配が看取される

麻城に脅威を加ふ
沙河一帶の確保成る

【〇〇廿一日發國通】商城より西進唐灣附近に進出したわが軍は十九日午後六時には沙河南北の防禦線の敵を擊破しつゞいてその西方高地に據る有力な敵を蹴散らして更に夜間も攻擊をつゞけ、沙河東南方の打破石附近に於て抵抗せる約一千の敵を潰滅、かくて廿日午前七時には沙河附近一帶を完全に占領し麻城に對し大脅威を與へることになつた

哀れ閻錫山 心臟病で呻吟

【石家莊廿一日發國通】嘗ての山西王として軍閥支那の大きな存在であつた閻錫山は今や零落の身を山西省南部西端の吉縣の山中に横たへてゐるが打續く敗戰と不順な山中生活に身心共に衰へ且つ持病の心臟病を再發、山中のこととて養生も思ふに任せず最近では病勢頓に亢進し危篤を報ぜられてゐる、一方彼の麾下山西軍も離石附近の戰鬪でわが軍の猛攻に徹底的打擊を受け、加ふるに蔣政權との連絡も杜絕えて武器、糧食補給の途なく士氣全く沮喪して軍紀紊亂はその極に達し漸次自壞の一途を辿つてゐる

歐亞航空公司の 香港、漢口線再開

【香港廿一日發國通】暫く中止中であつた歐亞航空公司の香港、漢口線は廿日午後十一時四十分香港發から再開した

欽縣(廣東省最南端)を爆擊
長驅雲南方面も空襲

【香港廿一日發國通】わが海軍機は廿一日午前十時長驅廣東省最南端の要地欽縣を空襲同地の軍事施設に爆彈數十個を投下した上機銃の掃射を行ひ多大の損害を與へた、なほ當地に達した確報によれば、わが海軍機は廿一日朝七時龍州上空からさらに西方に向ひ雲南省方面爆擊に向つた

わが爆擊で銀盞坳鐵橋大破損

【香港廿一日發國通】廣東來電によれば、連日わが海軍機の猛擊の目標となつてゐる粤漢線銀盞坳鐵橋は廿日の爆擊により大損害を蒙りこれが修理には尠くも三週間を要する見込みで粤漢線は當分不通のやむなきに至つた

蒙古王侯附隨の 封建的特權捧上
十月期し國家へ還元

政府は過般來國內王侯諸公に對し諒解を求めつゝあつた開放蒙地處理に關し、大體去る十三日の會議に於て政府としての手續きを終了したので愈々來月中旬頃前蒙政部大臣郭爾羅斯前旗の齊王以下の全王侯並に有力者五十餘名の參集を求め蒙地處理實施に伴ふ地理權及び從來王侯自身に附隨せる封建的特權(例へば賦課權隷屬徒人の使用權等)の一切を國家に還元する捧上式をとり行ふ運びとなつた、これは建國以來の情勢變化と蒙古自體の覺醒により封建的慣習の夢に甘んじてゐた國內王侯は新時代に對應、滿洲國構成要員たるべく一切の特權を擧げて皇帝陛下に捧上することになつたもので、右は蒙古史上まさに明治維新における廢藩置縣にも比すべき革命的な意義を持ち蒙古行政上の多年の懸案はこゝに一擧に解決をみることになつた

畏し皇后陛下
張鼓峰戰歿勇士に 御歌御菓子を賜ふ

【東京國通】民草の上に御心を注がせ給ふ皇后陛下の御仁慈は申すも畏き極みで昨年十一月支那事變に於て戰死又は殉職の陸海軍將兵及び關東局、並に外務省警察官吏に對し、御菓子を下賜あらせられ、併せて戰歿勇士の英靈を慰弔遊ばさるゝ有難き御歌を拜したことは國民の齊しく御懿德の高遠なるに感激したところであるが、廿一日再び今次張鼓峰事件で戰死した陸軍將兵に對し思召を以て支那事變戰死者への場合と同樣の御歌及び御菓子下賜の旨を御沙汰あらせられた趣き松平宮相より木戸厚相に通達があつた、厚生省では思召の程に恐懼感激早速厚生省よりこの旨謹んで各地方長官に通達、思召しの徹底方を期することゝなつた

御歌

やすらかにねむれとぞおもふ君のため いのちさゝけしますらをのとも

中國政府聯合委員會大連の豫備會談

中華民國政府聯合委員會設置に關する豫備會談は去る九月九、十の兩日大連ヤマトホテルにて臨時政府代表湯爾和氏、維新政府代表梁鴻志氏によつて行はれた【寫眞は大連豫備會談を終了して南北兩政府巨頭の握手(右)梁鴻志氏(維新政府代表)(左)湯爾和氏(臨時政府代表)】

分會組織合理化
複合制採用か
協和會上層部の意嚮

躍進協和會が何を差し置いても解決せねばならぬ問題は最末端組織である分會の組織充實と運用の合理化問題である協和會の上層組織はこの末端組織の上に建てられねばならぬとの見地に基いて協和會中央本部では理想案を練つてゐたが、結局職業、民族、宗教等の對立を防止するため全部一律に地域的分會に改組することに方針を決定着々實行に移して來たが、さて實際の運用上からみて折角自然的に出來上りお互ひの共同利益の爲がつちり結びついてゐる職業系統等を全部地域別に改編することは連絡統制の上からみても面白からざる結果を招來するばかりでなく分會代表を選出する場合は職場別の專門的分子も必要となつてくるので協和會首腦者で種々頭を惱ましてゐるが、地域別分會と同時に職業別分會を設置し複合分會制度が最も理想的であるとの意見が有力視されてゐる、尙ほ滿洲國行政の最末端である街、村、町會等と分會との聯繫を如何にすべきかといふことも今後に殘された重要案件の一つであり、上層部では政府と協和會が表裏一體の關係のもとに整然と別れてはゐるが、行政最末端迄行くと兎角重複し勝ちとなるので分會を主として町會を事實上これに合流せしめ所謂協和精神によつて町會事務を行つてはどうかとの案が注目を惹いてゐる

全聯議案整理委員會 あすから開催

協和會では本年度全國聯合協議會に先立ち來る二十三日から三日間中央本部會議室において上程議案整理豫備委員會を開催するが、右委員會には各省代表委員十五名、各省本部事務長十五名、中央本部から皆川、恒吉、曲三部長のほか委員等總數三十六、七名出席の豫定である、會議はまづ廿三日午前九時から各省本部長と中央本部側關係者で委員會に對する打合せ會を開催、午後一時から議案整理委員會に移り三日間に亘つて全聯提出議案百六十六件につき愼重檢討し却下、文書回答、上程議案の三部門に分類整理するが上程議案は四十餘件に止まるものと見られてゐる、なほ豫備委員會の結果は全聯開催の第一日目に組織される議案整理委員會に上程最後的決定を見る譯である、なほ議案整理豫備委員氏名左の通り

興村四郎(奉天)董吉瑕(吉林)瀨之口藤太郎(安東)岡田靖治(通化)宋傑丹(錦州)楊澤臣(熱河)賀萬秀(濱江)林瑞三(龍江)伍尉凡(三江)朱維先(牡丹江)邵德馨(熱河)田村知矢(興北)蕭寶琳(興東)灘波宗治(首都)韓龍雲(間島)

富家强國實踐展

協和會首都本部では二十一日午後一時より軍人會館において富家强國運動の具體的實踐化の一方法として展覽會開催の件について協議會を開催、各關係機關より四十餘名出席種々協議の結果、滿洲帝國協和會主催で來る十月二十二日より三十日迄九日間記念公會堂において「富家强國實踐展覽會」を開催することになつた、同展覽會は(1)代用品の部(2)消費節約の部(3)廢物再生の部(4)產業五ケ年計畫の部の四部に分れ(1)の部＝各デパート、電々、電業、產業部、商工公會、滿業、大陸科學院(2)の部＝國稅、日滿商事、經濟部、中銀、興銀、郵政總局、交通部(3)の部＝滿鐵、協和會、市公署、產業部(4)の部＝產業部、經濟部、統計處、大陸科學院の各分科會がそれぞれ擔當、大いに國都市民に富家强國運動への參加を求めることゝなつた、なほ同展覽會は新京終了後哈爾濱、奉天にも移動して同運動の民衆への滲透化を圖ることになつた

國營新京競馬
第三次秋季競馬
九月 廿四日(祭) 廿五日(日) 廿六日(月)
十月 一日(土) 二日(日) 三日(祭) 六日(中秋、土) 九日(日)
午前十時開場
新京國立競馬場 電話 [illegible]

偶語

國家非常時の旋風が細民の懷中にまで吹きすさんでゐるとき非常時を喰ふ資本閥の惡の花が巷に跳梁し續々經濟警察の手にて醜惡の正體を白日下に曝されてゐるとき▼滿洲にもその醜類が姿を現はして來た卽ちその最も尤なるものは大連埠頭における滯貨問題がそれである▼大連埠頭の滯貨問題は巨利を博さんとする荷主の奸策なること明らかなるところより▼滿洲國產業部並に關東州廳では過般嚴重警告を發しその後の實狀を調査せるに更に反省なく却つて益々累增の一途をたどれる現況に鑑み▼產業部では部令又は佈告を發し强制收買を斷行して問題の解決を圖ることになつた▼國民擧つてこの難局を打開せんとする秋に時局を語りながら蔭に奸策を弄し自己の榮達をはからんとするが如き者は全く獅子身中の虫であつて▼徹底的膺懲の要ありさらに又今後における同樣奸策を根絕する上からも最も峻嚴をもつて處斷さるべきは萬人の望むところであらう

人事往來

▲萬澤正敏氏(滿鐵社員)二十一日來京國都ホテル
▲增田千里氏(會社員)同
▲吉田稔男氏(同)滿蒙ホテル
▲山本宗次氏(同)同
▲高橋又次郎氏(同)同
▲川口清次郎氏(同)中央ホテル
▲山根公內氏(同)同
▲瀨尾源藏氏(滿鐵社員)同

滿蒙開拓義勇軍出發

【敦賀國通】全國から選拔された滿蒙開拓青少年義勇軍三百三十一名は二十一日朝茨城縣內原訓練所から敦賀に到着、敦賀市主催の壯行會に臨んだ後午後二時出帆日滿聯絡船哈爾濱丸で勇躍壯途に就いた

日野氏來京

朝鮮總督南次郎氏實第日野德三郎氏は二十二日午前八時十分の列車で來京、二十三日離京吉林、延吉、雄基、羅津を視察し日滿連絡船にて敦賀に向ふ

岸產業部次長等阜新へ

岸產業部次長、山西鑛發理事長は廿二日朝飛行機で阜新炭礦視察に向ふ豫定

聯盟勸誘は斷乎拒否 帝國中外に闡明

【東京國通】十九日附國際聯盟より送達された同規約第十七條第一項に基く勸誘狀に對する帝國政府の回答案については外務省で案文を作成、二十一日の閣議で宇垣外相より右の案文を說明、各閣僚異議無くこれを承認し、帝國政府は聯盟の勸誘に對し應諾せざるの態度を正式に決定した、よつて外務省では同日正式回答の手續きをとり、同時に帝國政府の態度を中外に闡明することになつた

陳家嶺頂上に 日章旗飜る

【瀾泥塘廿一日發國通】廿日陳家嶺の一角を奪取せる布施部隊の一部は引續き力攻また力攻、激戰十時間餘にして遂に地形の不利を克服して敵を排除、同夕刻遂に山頂高く日章旗を飜へした

廿一日 廿二日 兩日 午前八時より午後十一時まで
秋冬 最新柄 と 持越呉服大賣出
店內狹隘のため會場を祝町「聖德太子堂」內に設けました、各產地本年の最新柄を豐富に取揃へて是非皆樣の御好評と御光來を御待ち申上げて居ります
大特價品
御羽織裏地 一尺 拾三錢より
仕立上り名古屋帶 一本 三圓八十錢より
織物名古屋帶 一本 四圓五十錢より
パレス八掛地長尺 一枚 三圓九十錢より
眞綿入り仕立上り丹前 一枚 八圓五十錢より
銘仙丹前地 一反 四圓五十錢より
帶上と半襟 半額
其の他持越品半額以下山積
會場 祝町 於 太子堂 電③三八一〇
北村呉服店 電③二五七三

社說
南北兩政府統合に進む

中華民國臨時、維新兩政府の統合は愈よ現實の日程に上つて來た。すなはち先般來兩政府の代表者によつて準備的會談が行はれ、その結果兩者の意見完全に一致して北京に中華民國政府聯合委員會の成立を見るに至つたのである。そしてその成立典禮は本日盛大に執り行はれることゝなつてゐる。これにより臨時、維新兩政府間には完全に連絡がとれることゝなり、やがて新中央政府の樹立に進むための基礎工作もこゝに順調になされ得るに至つたのである。事此處に至つたのは、わが皇軍の蔣政權覆滅のための進擊が飛躍的に進行したことによることは勿論であるが、また臨時、維新兩政府がその施政の上において着々と事業を推し進めて來たにも因るのであつて、新生支那のためにまことに慶祝すべきことである。

中華民國政府聯合委員會は臨時、維新兩政府間の緊密なる連絡調整を圖らんとするものであつて、兩政府共通の諸重要政策協議の必要に應じて臨時會議を召集することゝなつてゐる。而して委員會によつて決定された事項はそのまゝ兩政府において實行するのである。そして當面取り上げらるべき問題としては、幣制確立の問題、財政確立の問題、交通路通信郵務の統制整備、國民教育の改革統一等の諸事項が考へ得られる。これらの問題は、南北の兩政府が相協力することによつてこそ、その效果があげ得られるものであり、われらはこれらの問題の解決のために新しく出來たこの委員會が大いにその效用を發揮するであらうことを期待出來るのである。

委員會當面の仕事としては上述の如きものであるが、當然またこの委員會は將來出來るべき新中央政府の母體たるべきものである。この點において委員會が負ふ責務はまた甚だ重大なものがあると言はねばならぬ。斯くてこそこの委員會の成立が新支那建設の歴史に輝かしい一線を劃するものたり得るのである。われ〳〵としてもまたこの委員會に對して最大の支援を與ふるところがなくてはならない。

斯くてこの新機構の下に重要諸政策が單一化され强化されることによつて新支那建設の內容實質は大いに豐富たることを得るであらう。それによつて蔣政權の制壓を脱離した支那の國民大衆に大いに滿足を與へ、彼等をして新政權への信頼を强めしめることが出來るであらう。これはまた、そのまゝに沒落蔣政權への一大壓力たるものである。われ〳〵は事功を何も急ぐ必要はない。徐々たりと雖も堅實ならんことを期したいのである。事に當る支那の要人諸氏においても充分愼重を期し時下の要務を遂行するに遺憾なからんことを望むものである。

中國聯合委員會
組織大綱並に辨事規則

【北京廿日發國通】臨時政府は廿日午後六時中華民國政府聯合委員會の組織大綱、同辨事規則、同事務所辨事規則を左の如く發表した

▲中華民國政府聯合委員會組織大綱

第一條　中華民國臨時政府および中華民國維新政府は中華民國政府聯合委員會（以下單に聯合委員會と稱す）を設け政務に關する共通事項を統制し、且新中央政府の成立を容易ならしむ

第二條　聯合委員會は交通、通信、郵務、金融、海關、統税、鹽税、文教および思想對策等のうち統制を要する事項に關し協議するものとす

第三條　聯合委員會は差當り北京に置く

第四條　聯合委員會に委員六名を置き委員は各政府より各三名を選出し各政府の代表委員中より主席委員を互選す、主席委員は聯合委員會を代表し會務を處理す各政府代表委員中より常任委員一名を選出す、主席委員および常任委員をもつて常任委員會となす

第五條　聯合委員會は各政府にて必要と認める時隨時地點を指示して開催す、但し會議は概ね一ヶ月一回と豫定す

第六條　常任委員會は聯合委員會閉會中における輕易なる事項に關する業務を代行す

第七條　聯合委員會および常任委員會の議事は出席委員全員の贊成を得るに非ざれば議決することを得ず

第八條　聯合委員會において議決せる事項はその性質に應じ聯合委員會若くは各政府において之を執行するものとす

各政府において執行せる事項はこれを聯合委員會に報告するものとす

第九條　聯合委員會に事務部を設け事務部長（假稱）一名、部員五名および所要の事務員以下を置く、事務部長は聯合委員會之を任免し主席委員の命を受け所屬職員を指揮し聯合委員會の事務を處理す

第十條　聯合委員會に要する經費は各政府において之を分擔す

第十一條　本大綱は公布の日より之を施行す

▲聯合委員會辨事規則

第一條　本會議の會務は組織大綱第四條の規定により主席委員において處理す、本會主席委員は會內各機關及びその所屬職員に對し指揮し或は處分することあるときは命をもつてこれを行ふ

第二條　本會入會の各政府に對し文書を出す時は　或は紹介を用ふ

第三條　本會は組織大綱第五條の規定により常任委員會において會議の日時及び議題を定め主席委員によりこれを招集す

第四條　本會は各政府派遣の委員一名以上出席するに非ざれば開會するを得ず、各政府派遣委員はそれ〴〵その所屬政府を完全に代表するものとす

第五條　本會の議決は出席委員これに署名の後聯合委員會自らこれを執行し或は各政府において之を執行するものとす、聯合委員會又は各政府の何れにおいて執行するやは聯合委員會においてこれを決定す、兩政府の共同宣言は聯合委員會の名を以てこれを行ふ

第六條　本辨事規則は公布の日よりこれを施行す

▲聯合委員會事務部辨事規則

第一條　部長は組織大綱第九條第二項の規定により事務を掌理す

第二條　事務部は秘書處及び政務處を置く

第三條　秘書處は左記事項を掌理す

一、文書の受付、發送、分配、選輯および保全に關する事項

二、印鑑の保管に關する事項

三、本部事務官の任免および懲獎に關する事項

四、本會の豫算、決算、會計および他所に屬せざる事項

第四條　政務處は左記事項を掌理す

一、一般政務、外事、文教思想

二、金融、海關、鹽税、統税

三、交通、通信、郵務

第五條　秘書處は秘書長一人秘書二人を置き、政務處は處長一名、處員三名を置く凡て事務部長の申請により主席委員これを任免す

第六條　各處は事務處理のため清書員および譯電員を置くことを得

第七條　聯合委員會の召集する會議一切の事務に關しては秘書處においてこれを管理す

第八條　事務部の外部に對し發送する文書は聯合委員會の名義を以てこれを行ふ

第九條　事務部の發送する一切の文書は凡て主席委員の檢閲を經べきものとし、その重要原稿も亦常任委員において點檢すべきものとす

第十條　本規則の不備なる點は主席委員より會議に提出しこれを改修することを得

第十一條　本辨事規則は公布の日よりこれを施行す

聯合委員會役員

【北京廿日發國通】中華民國政府聯合委員會役員顔ぶれ左の如し

△主席委員　臨時政府行政委員長　王克敏

△委員　同　王克敏

臨時政府司法部總長　朱深

臨時政府內政部總長（常任）　王揖唐

維新政府行政院長　梁鴻志

維新政府法政院長（常任）　溫宗堯

維新政府內務部長　陳群

△事務長　維新政府外交部長　陳籙

△秘書長　李宣威

△政務處長　夏奇峰

國府借欵懇請に米國朝野冷淡
宋子文の渡米も未定

【ワシントン十九日發國通】蔣政權が數回の失敗にも懲りず手を變へ品を變へて米國から借款を求めてゐるのは周知の事實であるが、米國の政府筋は勿論のこと財界方面でも蔣政權の借款運動には極めて冷淡な態度を示してゐる、今回國府特使として派遣された財政專門家陳光甫が如何なる成算をもつて乘りこんで來たかは疑問だが、陳光甫は曾つて米支銀借款問題で活躍した男だけにその繋がりを利用するために派遣されたものと見られる、而して未だ一縷の望みが殘されてゐるのは棉麥借款位のもので尠くとも米國政府筋ではそれ以上のものに應ずる氣配はないといふのが各消息通の一致した觀測である

一方駐米支那大使王正廷が歸國するに決定したのも借款交涉不成功のためといはれ、支那がかくの如く軍費に窮して借款を焦つてゐることは米國側でも充分知りぬいてゐる、而して支那に對し重大利害關係を有する英國すら應諾せぬ借款に對し米國が進んで應ずることは考へられぬといふのは衆目の一致したところである、なほ目下のところ宋子文の渡米説は全然確證がなく駐米支那大使館も米人記者に對し極力これを否定してゐる

皇軍、山西南部の活躍戰況

【石家莊廿日發國通】黄河北岸はわが軍の徹底的肅清に中央軍は河を渡つて南岸に退却し滿身創痍の傍系師若干及び土匪軍が僅かに餘勢をもつて微力なるゲリラ戰を展開するに過ぎない狀態となり、大方その肅清の目的を達せられたが、わが軍は尚も敵影の黄河北岸に存するを許さず徹底的に根絶を期して引續き掃蕩を繼けてゐるが最近の活躍戰況は左の通りである

一、黄河南岸鐵謝渡附近にある敵は十八日船五十艘を準備、約千五百の兵力を以て黄河の中洲古領を企圖したが、對岸より早くもこれを感知したわが軍の猛烈なる砲擊に船人共に中天に吹き飛ばされ遂にその企圖を挫折せしめるに至つた、此の砲擊を聞き洛陽方面より即刻數十臺のトラックに分乘せる敵の援兵馳せつけたがこれ又わが方の好餌となり黄河々畔に全滅せしめられた

一、わが織田部隊は十九日濟源西方地區において約一千の敵と遭遇これを包圍殲滅した、敵の遺棄死體百七十捕虜卅三、わが損害なし

一、風陵渡附近の民衆はわが軍の占領後續々歸還、皇軍の威武に全く心服して各地に治安維持會成立の議が起り中條山脈の西端にある要衝六管村は他所に魁け、十八日盛大なる治安維持會發會式を擧行した

一、當關の敵はわが方の砲擊に應戰してゐたが到底わが敵にあらず、連日に亘るわが砲擊の巨彈の雨に至り今や全く沈黙せしめられるに至り敵は敗色歴然として右往左往の狼狽振りである

粵漢線不通の爲夜間トラックで物資輸送

【上海廿日發國通】わが空軍の連日に亘る活躍に漢口、廣東を結ぶ大動脈たる粵漢線が殆んど不通狀態に陷つたゝめ國民政府は先般來これに代るべき自動車路の整備に全力をあげつゝあつたが、信ずべき筋への情報に依ればこの自動車路は最近大體において貫通し、目下廣東より武漢地方への物資運搬は大部分トラックを使用してゐると傳へられ、日中は日本空軍の襲擊を恐れて動かないが、夜間は上部全體を木の葉で蔽つたトラックが蜿蜒長蛇の列をなして馳つてゐる、武漢地方において使用されるガソリンは現在專らこのトラック輸送に賴つてゐると傳へられるのは注目される

遂に四十二億圓突破
貯蓄報國の實績
本年度第二次新記錄樹立

【東京國通】長期戰に對應する覺悟と共に銃後貯蓄報國は物凄く郵便貯金は毎月增加の一途を辿り今年一月から八月迄記錄更新をなすこと既に五回に及び、特に七月八日の四十億圓突破以後にあつては夏枯れ時期にも拘らずどん〳〵增加し遞信省發表によると本九月廿日に至り遂に四十二億圓を超ゆること二百二十二萬九千三百四十七圓となり、本年第六次の新記錄を樹立するに至つた

銃後慰問資金
政府の新計畫
銃後後援强化週間

【東京國通】銃後後援强化週間は來る十月五日から一週間政府總掛りで行はれるが厚生省では同週間中各府縣知事又はその代理者をして今次事變による戰歿軍人軍屬及び在支現役中の陸海軍人の家族、歸鄕傷痍軍人に對し戶別的に慰問せしめその際各官廳職員の醵出した銃後慰問資金百六十萬圓を見舞金として贈呈することゝなつた、この官吏の銃後慰問資金は昨年九月から毎月高等官は俸給の二百分の一判任官は四百分の一づゝ醵出しその使途を厚生省臨時軍人援護部に一任されこの程百六十四萬圓に達したものである

成立典禮參列の維新政府要人北京着

【北京廿日發國通】中華民國政府聯合委員會成立典禮に出席のため維新政府側委員梁鴻志、溫宗堯、陳群及び事務部長陳[illegible]、政務處長夏奇峰の五氏は十九日午後三時半飛行機で北京西郊飛行場に到着、余晉龢市長、喜多少將等の出迎へを受けて直ちに自動車で中南海公園迎賓館に入つた、十九日は一同休息の上、二十日午前十一時より軍司令部に寺內司令官を訪問來京の挨拶を述べた後、午後二時から臨時政府側三委員と勤政殿に會同豫備會議に入り成立典禮當日發表すべき宣言文の起草その他につき打合せを遂げ、夜は一同打揃つて喜多少將の招宴に臨んだ、なほ廿一日以後の日程は左の通りである

△廿一日　豫備會議、正午大使館招宴、夜寺內司令官招宴△廿二日　正午成立典禮宣言發表、夜聯合委員會招宴（懷仁堂にて）△廿三日　本會議、將來の議事計畫及第二次會議につき協議、正午海軍招宴△廿四、五日頃維新政府側委員引揚げ

地理的懷古
大別山と佛教史蹟（卅六）
大宮權平

皇軍江北部隊の占據したる、湖北省黄梅は大別山脈南支の長江に迫る地點に位置する小縣なるも、其名の佛教徒に知悉せらるゝは、禪宗第四祖道信禪師、唐の武德年間、縣の西北雙峰山正覺寺に駐錫し教を垂る、其弟子第五祖弘忍禪師は黄梅出身にて、縣西南東禪寺に在り、後縣東北の馮茂山に結庵し、眞慧寺と命名し唐咸亨中道場として、大に佛教を說き其名喧傳せらる、世に弘忍を黄梅禪師と呼ぶ、第六祖慧能禪師は弘忍の衣鉢を傳へ後廣東省曹溪の曹叔良に迎へられて移錫し、盛に禪宗を鼓吹したり、其曹溪は我海軍荒鷲部隊の昨年來十數回に亘り直爆したる、粵漢鐵道の大驛、韶州現名曲江の東南五十支里の溪谷にして、嘉農曹氏自邸を提供して寶林寺とし歡迎歸依したる因緣の地なり

茲に參謁したる高僧に本寂禪師あり、江西省南昌の正南方宜黄縣北の荷玉山寶積寺の住持なり、廬山後六祖の曹字を記念とし、及其初南昌の西方宜豐縣の洞山普利寺の高僧、良价禪師の鉢を受けたる爲洞字を記念とし、此二字を以て荷玉山を改稱して曹洞山となす、曹洞宗名の起因なりと聞く、又曲江の西方近くの乳源縣北に、雲門山大覺寺あり五代南漢の時文偃禪師駐錫す後學蝟集す、弟子の問に對し毎に一字を以て答ふ、時人一字關と稱す、後世佛家此宗派を雲門宗と呼ぶ、抑說大別山本派中の首峰たる、皖公山一名潛山又霍山又天柱山、世に通稱南嶽といふ、禪宗第三祖僧粲江南嶺南地方を遍歷したる後、此山に入り說教し道信に衣鉢を傳へ、合掌立逝したりと傳へらる、尙大別山北支の大蘇山は、皇軍淮水部隊の數日前に占領したる、商城の東南方五十支里に當り、慧思禪師の駐錫地として、弟子雲集す、天台智者大師智顗も參謁したりと傳ふ、大別山と佛教關係深しと謂ふべし。

附記　潢口より麻城を經て淮水流域へ出づる道上、大別山脈を踰ゆる介嶺に、穆陵關あり、由來穆陵の關名は所々に散在す、一は山東省泰山の長城嶺中、沂水縣より臨朐縣に越ゆる大峴山上にあり、一名破車峴といふ、一は山西省黄河右岸榮河縣の北にあり、何れも從道險惡咽喉の孔道にして、それ〴〵史上に事蹟を存す、唐詩に出る劉長卿の『過穆陵關北逢人歸漁陽』の五律や、王昌齡の七絕、「天歸何處穆陵關」は、此大別山の關隘なることは唐代武昌より中原に出づる交通大路上なりし爲なるべし、現在にては京漢鐵路に依り、此道行人稀れに自然荒廢し、僅に隧徑を存するのみ、此かる險道を突破して、皇軍の進擊は實に容易ならざるべし、其困難を想へば感激に堪へざるなり。（一三、九、二〇）

鐵道關係異動千五百名

北支事務局並に鐵道總局職制改革に伴ふ係長級以下の人事異動については目下鋭意詮衡を進めてをり遲くも十月上旬頃までには正式發表の段取である、而して今後異動に當つては時局柄業務の澁滯を避ける見地より出來得る限り異動範圍を縮小する方針であるがその總延人員は少くとも一千五百名に達するものと觀られてゐる、なほ今次改正における特異性とみるべきものは一人の淘汰をもみなかつた事で非常時局が反映する滿鐵人事の明朗性を遺憾なく發揮してゐる

北海ホテル 改メ
ニューアジアホテル
日本橋通二四　電（3）二八四〇

軍人傷痍記章令改正規定手續き

軍人傷痍記章令は八月三日附勅令第五百五十三號をもつて改正せられ之に伴ふ同施行規則は八月二十七日附陸軍省令第三十三號をもつて改正せられた、その要旨は記章の形式變更、舊記章及び舊證書の新記章及び新證書との引換その他を規定されたものであつてこの規程の手續は原則としてその居住地に於て願書を提出することゝなつてゐるが、滿洲國內においては特別の取扱方につき別に規程がないので該當者は所要の書類を本籍地市町村長に提出し當該地方長官を經由して陸軍大臣に提出せねばならぬ

日本學術振興會滿洲委員會設置

滿洲の自然科學の振興につき日本學術振興會が一肌脱ぐことになつた、日本學振ではこれまで機會ある毎に滿洲へ自然科學方面の權威者を送つて滿洲科學の發達に多大の寄與を行つて來たが、滿洲には滿洲の學術振興機關が必要だといふ譯で大陸科學院長の鈴木梅太郎博士といろ〳〵打合せを行つた結果、滿洲學術振興會（假稱）設置の前提として今回滿洲に日本學振の滿洲委員會を設置することになつたものである。委員の數は日滿双方から夫々七、八名づゝ選出合せて十五、六名となる筈で、滿洲側委員については目下鈴木博士の手許で詮衡中だが、近く決定の上、來る十月四日新京において第一回委員會を開催具體的な事業方針を樹立する、當日は東京から同會學術部長の長岡半太郎博士や同會總務部長の財部海軍大將も來京するが、事業の對象は有爲研究學徒の保護、優秀研究の助成、共同研究の促進等で滿洲科學今後の飛躍的進展が期待されてゐる

張り切る捕鯨隊

【大阪國通】捕鯨報國に勇躍して國際捕鯨オリンピック世界制覇を目指してスタートを切らんとするわが捕鯨戰士は今や大阪港に未曾有の豪華陣容を整へたが、今シーズン晴れの出動は左の如く決定された

△第一陣第一圖南丸（九、八〇〇噸）が來る廿七日早朝出帆、わが南極捕鯨のトップを切る、四度遠征の古强者で船長瀧口三右衞門氏外乘組員二百五十名、キャッチャーボートは五隻で砲手凡そ百名を揃へた

△第二陣廿八日太洋捕鯨の母船日新丸（一二、〇〇〇噸）が船長岡本管太郎氏外乘組員三百名を乘せキャッチャーボート八隻を從へ三度目の壯途に上る

△第三陣十月五日、日本水產新造の第三圖南丸（一九、〇〇〇噸）が新銳力をもつて船長瀬原宜德氏外乘組員三百名がキャッチャーボート八隻と共に初陣に乘出す

△第四陣同九日、今回が再遠征となる母船第二圖南丸（一九、〇〇〇噸）船長見法甚一氏外乘組員三百名がキャッチャーボート八隻をもつて船出する

△第五陣同十七日には太洋捕鯨の母船第二日新丸（一二、〇〇〇噸）船長櫻井長治氏外乘組員三百名キャッチャーボート九隻を率ゐて再出陣する

農家の副業叺繩の增產

麻袋、麻繩の供給不足が告げられてゐる折柄、奉天省公署ではこれらの代用品として叺や繩を農家の副業として增產せしめ、麻袋の需要を充たすと共に農家の收入增加をはかることゝなつた、器具購入、生產販賣の統制は農事合作社を通じて行ひ瀋陽縣以下十二縣は叺三百三十萬枚を增產して年產四百四十萬枚となし、繩三百五十萬延を增產して年產九百八十萬延を目指し來る十二月頃から農閑期を利用して生產に着手の豫定である

大口歡迎
滿洲屋質店
電（三）二四八〇番
祝町二銀ハスレ向

名物筏流し今年は九月終

今年の新義州側の筏官有拂下林は現在迄に三十六、七萬尺〆で今後尚五萬尺〆內外の流筏がある豫定であるが、過般の大洪水が影響例年に比し二三萬尺〆の減少、一方民有林は約六萬尺〆で例年と大差なく國境名物の流筏も愈よ九月一杯を以て終筏を告げる譯である

大谷總裁工場視察

大谷北支開發會社總裁は廿日午後二時四十二分あじあで來奉、一泊の上廿一日撫順オイル・シェール工場を視察し大連經由歸國する筈

吉林驛の綠化

吉林鐵道局の驛前綠化遊園地計畫は、この程設計完了愈よ二十日より着手することになつた、同遊園地には吉林地方獨特の樹木を植ゑ池には梅河口の蓮が入れられ、明春四月竣工の豫定である

畜產廿日會誕生

內國產毛皮革、獸骨、獸腸等の畜產物取扱業者及び貿易業者の連絡協調機關の結成に關しては過般來滿洲畜產を中心に準備中であつたが、この程一切の準備を終へたので廿日午後二時より日滿軍人會館に發會式を擧行役員の選任及び規約を附議決定した、本會は畜產廿日會と稱し當分事務所を滿畜內に置き專ら會員相互の連絡協調をはかるを目的とし、畜產物の取扱及び輸出の振興を圖るため

一、畜產物取引の調査研究

一、畜產物取引改善及び販路擴張

一、畜產物取引に關する紛議の調停並に仲裁

等の事業を行ふ外會としてのカルテル行爲は絕對行はぬ建前である、なほ會員の加入範圍は羊毛以外の畜產物取扱業者及び貿易業者に限り、加工業者は一切包含せず左の十四業者に限定した

大倉商事、滿蒙殖產、大和商行、岩井商店、亞細亞殖產、亞細亞毛皮、天心洋行、三浦洋行、兼松商店、伊藤忠、三菱商事、三井物產、滿畜、安藤洋行

商況欄　二日後場

●大連株式（短期）

	寄付	大引
五品	[illegible]	[illegible]
東新	[illegible]	[illegible]
滿業	[illegible]	[illegible]
同新	[illegible]	[illegible]
鐘紡	[illegible]	[illegible]
滿鐵	—	[illegible]
大新	[illegible]	[illegible]
豆新	[illegible]	—
土木	—	—

●奉天株式（短期）

	寄付	大引
滿取	[illegible]	[illegible]
東新	[illegible]	—
大新	[illegible]	—
滿業	[illegible]	—
同新	—	—
滿產	—	—
日品	[illegible]	—
五鐵	—	—
同新	—	—
鐘紡	[illegible]	—
滿新	[illegible]	—
同甲	—	—
電乙	—	—
日書	—	—
新郵	—	—
電業	—	—
化學	—	—

新京取引市況

先物	寄	引	出來高
●大豆　九月限	[illegible]	[illegible]	[illegible]車
十月限	[illegible]	[illegible]	[illegible]車
十一月限	—	—	—
●高粱　九月限	—	—	—
十月限	—	—	—
十一月限	—	—	—

手形交換（二十日）

[illegible]枚　[illegible]

非常時國策の第一なる
廢紙再製を御援助下さい
新京製紙工場
古帳簿　反古傳票　古雜誌　高價買入
事務所　新京老松町二丁目　電話3三八五九番
工場　新京特別市臨河街　電話2五〇三四番

秋の味覺

樂しい御家族づれの
お食事は
三中井の食堂へ

たべ物
割烹
松葉
御宴會は御指名様迄
時に御相談申上げます
東二條通十四
電話三-三〇九九

四階
食堂と
中二階
喫茶
新鮮・美味
宝山百貨店
電話(2)五〇一一番

お食事と喫茶
日本橋茶房
電③三一一八番

秋
新京一
ビフステーキ

甘栗羊羹
AMAGURI-TARO
甘栗太郎
甘栗界の横綱
新京名物
甘栗太郎
新京銀座
電③二八八七・三七七八

秋の味覺は
味不二から
喫茶大食堂
味不二
新京東二条通(銀座新道角)
電話(3)二二二四二番
喫茶
洋食
和食
壽司
支那料理

福
健康の母・先づ果實
丸福果實店
銀座新道角　電③六三二六
支店　冨士町一丁目一四

秋の訪れ
中央通り
國都グリル
大興公司
青葉グリル
康德會館
味覺
廣東料理
陶々
近々開店房産地階

嫁に食はすなといふ 味覺の王樣秋鯖登場

かうして食へば危險なし 水產試驗場山本氏のお話

昔から茄子と共に秋においてその味を最も賞されるものに鯖があります。鯖は鯖大盡といはれるだけあつて、燒いてよし、煮てよし、刺身にしてよし、酢のものにしてよし又鹽にしてよく、値段も亦安いので、いろ〳〵の魚類の中で惣菜として最も大衆的に優れてゐます。

△味と季節▽

この魚には一年中を通じて甚だしくうまい、不味いの差はありませんが、（その譯は一般的に好まれる白い肉の部分が比較的多いから）春から夏のはじめにかけての產卵期には小さなものは別として大きい鯖は肉がやはらかく、脂肪が少なすぎて美味しくはないものです。これに反し所謂秋鯖—十月から十一月頃に獲れる鯖は肉はよく緊り、脂肪は適度にのつてゐるし、それにその頃の氣溫攝氏一五—二〇度はすべてのものの味を美味の狀態に保つてくれるし、また食慾の秋でわれ〳〵の身體も最も健康な狀態にあるので、これらが總て相俟つて秋鯖が大衆的味覺の王座に据ゑられる所以です。

△腐るのは▽

よく鯖は水の中にゐる內から腐つてゐるといはれる位腐敗の早いもので、これは何故かといふと、すべて肉は生きてゐる間は酵素がその生命に都合のいゝやうに働くのに反し、一たん死ぬと肉を破壞し分解するやうに働きます。これを自己消化といひますが、鯖には白身も少なからずあると共に赤身—いはゆる血合肉が相當多く、この部分は自己消化が最も甚しいので、鯖が死んで時間がたつと腐敗が殊の外早いのです。だからよく肥つて脂肪がのり、血合肉の多いものは食べて不味いと共に（これを好む人もありますが）若し中毒を起す危險を慮れ安全第一といふなら、小さい血合肉の少ないものを選ぶべきですが、その代り味はアッサリとして劣ります。

△鹽が安心▽

一般に鯖の中毒から免れるための用心として食べる前に一と鹽します。すると肉が緊り脂肪が出てゆきますが、これを更に綺麗な布巾で吸取ります。かうして毒素の逃げたものを或は酢の物にし或は燒いて食べればまづ絕對安全でせう。但し味が少し落ちますがこれは味の素又は昆布だし等で補へばよいのです。

また大きな鯖の切身をお煮付として食べる場合、その汁はなるべく吸はぬ方がよく、それは毒物が汁に出てゐることがあるからです。併しとりたての新しいものなら勿論その儘調理して食べても危險などはありません。

家庭氣象台

早速應用して下さい 面白い程よく當る

ハイキングに出て雨に降られる事位嫌な事はない。此雨が降るか降らぬかの天氣豫報が家庭で簡單に家具を使つて出來る。然もそれが百發百中と云ふから藤原博士には誠にすまん話である。家具といふのは台所用品で冷藏庫とコップ一個、方法はコップの中へ水を一杯入れて前の晚から冷藏庫の中へ入れて置けばよいのである。翌日になつて冷藏庫を開けてみる。天氣であると水を入れておいたコップの外側が全部細かな水蒸氣で白くなてゐる、雨の場合は水蒸氣が水玉になつて流れてゐる即ちコップの外側が水でぬらした樣になつてゐる。この水がコップの下半分を覆つてゐると晝から半日雨が降る。全部であると一日中雨が降ると云ふ豫報である。之は或る有名なクラブのバーテン氏が十年來ためして一日も間違つたことがないといふ保證付のものであるから一つ試してみては如何。電氣で自動的に氷を作る冷藏庫であると出來ぬが、普通一般に使用されてゐる冷藏庫であることが必要。コップは何でもよいがなるべく無地の大きなものがよい。ビールを飲むジョッキであると一層ハッキリするといふことである。

ふるさとだより

時速百キロの客船

最大時速百キロ門司、臺灣なら卅時間で連絡しようといふ「超快速旅客船」の設計に苦心してゐた一無名發明家が事變に刺戟されこの程模型も出來上り遞信省管船局に性能試驗を依頼することになつた、この發明家は廣島商工出身臺灣總督府交通局に勤めてゐる津森英一君といひ空の超特急ダグラス機にヒントを得楕圓形のキャビンは三つのフロートに支へられプロペラーで走る、從來の船といふ感じは全然なく「海の超特急」といつた型である（廣島發）

金岡肉筆獨美展に

西國三番の靈場粉河寺の國寶繪卷起繪卷はさきにアメリカに紹介されヤンキー達を驚かせたが今度は同寺秘藏の一五大尊像一五幅を明春防共盟邦ドイツのベルリン國立博物館で日獨親善に資するため催される日本古美術展覽會に出品することゝなつた、同靈は巨勢金岡の肉筆と傳へられ國寶的の逸品である（和歌山發）

青年動員規定制定

長期聖戰下の靑年團員に對し非常災害の場合、府聯合靑年團長池田知事の命令一下直ちに動員應召の義務を負はせることゝなり全國各府縣に魁け「大阪府靑年動員規程」の制定を急いでゐる九月中に一切の準備を完了十月早々初の大動員を實施し時局下にふさはしい非常時訓練を行つたのち靑年大會靑年街頭大行進のデモを繰り擴げることゝなつてゐる（大阪發）

近江神宮の御造營

近江神宮御造營敷地は晝夜兼行の整地作業と各團體七千餘名の勤勞奉仕とにより大いに進捗したので奉讚會では愈々本格的に御造營工事を進めることゝなり五日工費十二萬圓の御本殿をはじめ拜殿、幣殿、玉垣、社務所等の建築入札を行つた（大津發）

圖書館で勇士慰問

名古屋市圖書館では讀書の秋を迎へてベッドに横はる白衣の勇士達を讀書によつて慰めようと豫算二千圓を計上し修養、趣味、娛樂等各方面にわたり書籍二千冊を購入巡回文庫を設けることになつた、九月中旬から各陸軍病院に備へつけ相互に巡回閲覽させ秋の長夜のつれ〴〵を慰めようといふのである（名古屋發）

少年警官の卵選拔

素晴らしい人氣を博し全國に魁けて生れる大阪府の少年警察官採用試驗は一日から警官練習所で行はれた志願者はなんと千八百名を突破し未明から門前につめかけたもが約一千名この日は先づ嚴格な體格檢査が行はれ千二百名が合格、二日は學科試驗三日更に內臟檢査が行はれ四百名が選拔された（大阪發）

健康相談

夫の性病感染の惱

（問）十八才の人妻で御座居ますが康德三年十一月結婚致しました、夫は未婚前に一—二期の黴毒に罹つたことがありましたが結婚後間もなく私に軟性下疳と云ふ疾患を傳染させました、翌年「サルバルサン」を注射しましたが其爲に七月末滿の男兒が流產しました（是は毒性の藥作の爲だと先生が申しました）それから夫と共に六回の注射をしました、その後何の病狀もありませんが康德五年六月に何の異狀もなくて又滿六ヶ月の女兒が流產しました、今後產後第一ヶ月目頃迄二ヶ月になりますが未だ月經がありません、是は、姙娠ではありませんでせうか、產後第一ヶ月目位の性交で姙娠する樣なことがありますか、御多忙中御手數乍ら御回答下さい（儂如玉拜）

（答）貴女の樣に姙娠の度每に早產するのを常習性早產と云つて其原因は梅毒による事は明かな事實です、從つて貴女の梅毒は六〇六號注射療法に拘ず未だ全治してない證據です、それで更に六〇六號の注射を續行して徹底的に梅毒を全治しなければなりません、梅毒は決して不治の病氣ではありませんが要は辛抱強く治療を續行すべきです、貴女の樣に五、六本の注射で決して治癒すべきものではありません、從つて現在の狀態では假令姙娠しても再び早產するのは火を見るより明な事です、次に貴女は滿月に交接すれば姙娠する樣に思つて居られるが滿月に必ずしも姙娠するものとは限りません、寧ろ滿月頃の交接は禁忌せねばなりません、其理由は滿月頃は未だ子宮は姙娠前の健康な狀態に返つて居ません、未だ分娩時の種々の創傷があるものです、斯る時期に交接して不潔物を膣及び子宮內へ侵入せしめる事は恐るべき傳染性子宮疾患を起し易いためです、尙ほ滿月後二月目の交接後無月經なるため姙娠なるや否やとの質問に對しては診察しなければ確答出來ません

回答者 中央通保健所產婦人科長醫學博士 成松清品

歷史 その日その日

九月史下篇

十六日 人民に調役を命ず（崇神帝十二年）▽山崎闇齋歿す（天和二年）▽大杉榮虐殺る（大正十二年）

十七日 安部貞任誅に服す（康平五年）▽蒙古我國に國書を齎す（文永六年）▽歌人若山牧水逝く（昭和三年）

十八日 太安萬侶「古事記」編纂の勅を奉ず（和銅四年）▽小說家德富蘆花逝く（昭和二年）▽滿洲事變起る（昭和六年）

十九日 一般に氏姓を稱する事を許す（明治三年）

廿日 高時光嚴院を擁立す（元弘元年）我軍艦雲揚號朝鮮江華島を測量し韓人之を砲擊す（明治八年）

廿一日 颶風西日本を襲ひ多數の死者を出す（昭和九年）

廿二日 會津落城（明治元年）▽我國救世軍布敎の始り（明治廿八年）

廿三日 初代柄井川柳歿す（寬政二年）▽淺間山大噴火（享和三年）▽賴山陽逝く（天保三年）

廿四日 西鄉隆盛城山で戰死す（明治十年）

廿五日 幕府諸藩に西洋砲術を練習せよと命ず（嘉永六年）▽大阪堂島米穀取引所設立開業（明治九年）

廿六日 山鹿素行逝く（貞享二年）

廿七日 坂上田村麿、蝦夷平定を奏す（延曆廿年）▽台灣銀行開業（明治卅二年）

廿八日 西洋醫學者大槻玄澤生る（寶曆七年）▽秩父宮殿下御成婚（昭和三年）

廿九日 本居宣長歿す（享和元年）△新たに敎育令公布さる（明治十二年）

三十日 江戶大火（寬永四年）▽關東各地に暴風雨襲來（大正六年）▽東京札幌間直通電話開通（大正十五年）

連載漫畫 傘屋のやんチャン 西ひさし

けふの番組

〔M・T・O・Y 新京放送局 廿二日木曜日〕

◇※※朝※※◇

六、二五 ニュース（東京）
六、三〇 ラヂオ體操・入港船のお知らせ（大連）
六、五〇 中等滿洲語講座（大連）
七、一五 朝の音樂（大連）
（一）管絃樂 秩父固太郎
一、支那の寺院の庭にて ケテルビイ作曲
二、近代東洋風景 ルクト作曲 フエンスケ管絃樂團
三、日本組曲より イ市場 ロ道頓堀 貴志康一作曲 貴志康一指揮によるベルリンフイルハーモニック交響管絃樂團
（二）吹奏樂
一、空の旅 ウエンデ作曲
二、大空の勇士 トツタル作曲 テレフンケン吹奏樂團 指揮ヴオイ・チヤツハ
八、二〇 氣象通報
八、二五 建國體操
九、〇五 經濟市況（東京）
九、三〇 經濟市況（東京）
一〇、〇〇 家庭講座（哈爾濱） コドモと體育 島野留吉
一〇、二五 料理獻立（哈爾濱）
一〇、三五 家庭メモ（哈爾濱）
一〇、四〇 經濟市況（大連、新京）
一一、三五 經濟市況（大連）
一一、四〇 經濟市況（東京）
一一、五九 時報（東京）

◇※※晝※※◇

〇、〇 一晝の演藝（レコード） 義太夫 櫻鍔恨鮫鞘（鰻谷の段） 淨瑠璃 竹本錣太夫 三味線 豐澤新左衞門
〇、三〇 ニュース（東京・新京）
一、〇〇 經濟市況（東京・新京）
三、〇〇 經濟市況（大連・新京）
三、〇〇 經濟市況（東京）
四、〇〇 ニュース（東京）氣象通報・ニュース（新京）
四、四〇 經濟市況（大連・新京）
五、二〇 ニュース（鮮語）
演藝（鮮語）

◇※※夜※※◇

六、〇〇 子供の時間 童話 尾花大尉の騎合戰 安倍季雄
六、二〇 コドモの新聞（東京） 村岡花子
六、二五 趣味講演（大連） 戰爭と圖書館 大佐三四五
七、〇〇 ニュース（東京）ニュース・告知事項・番組豫告（新京）
七、三〇 雅樂（大連） 平調音取還城樂 大連雅樂會
七、四〇 講演 滿洲における軍用犬に就て 關東軍獸醫部長 町山博多
八、〇〇 室內樂（東京）
一、二重奏曲 ヴアイオリン 本橋皓 チエロ 安部幸明 純正調オルガン 伊藤完夫
一、シューマン作曲 ニ短調
二、アダヂオとアレグロ ベートーヴエン作曲
三、圓舞曲 嬰ヘ短調 レビコフ作曲
四、穗の實る頃 バラキエフ作曲
五、ロマンス リムスキーコルサコフ作曲
六、悲歌 チヤイコフスキー作曲
八、四〇 謠曲（東京） 筒井 シテ 觀世喜之 ワキ 觀世武雄 地謠 五木田武二 同 觀世喜之 同 觀世武雄
九、一〇 連續人情噺（大阪） 子は鎹（下） 三遊亭圓馬
九、三九 時報・ニュース・ニュース解說（東京）
一〇、三〇 ニュース再放送 氣象通報・ニュース・告知事項・番組豫告（新京）
一〇、四〇 北滿の時間（哈爾濱）

肺病 肋膜 虛弱症

この製法！

病弱、虛弱な人、特に結核性素質の人の體質を根本的に改善し、抗病力を强め健康の回復をはかるには、肝油の補給が最も效果的で、しかも經濟的な榮養劑である事は一般の等しく確認する處であります。それは肝油中に、人體の榮養强壯に必要なビタミンA及びDが多量に含まれてゐるからです。然るに一般肝油は其のもつ惡臭や胃腸障害のため兎角の惡評がありますが、それは製法の缺陷によるもので此の缺陷を除去し純粹な肝油を得る事に成功した唯一の方法が下田式純肝油獨得の製法「佐保法」の發明であります。

製法特許

腺病質 貧血症 夜盲症 神經衰弱

この品質！！

それ故、下田式純肝油の品質と榮養價は斷然他肝油の群を拔き、絕對優秀にして、次の特徵は他品の追隨を許さゞる處であります。

一、所謂肝油の惡臭がなくて婦人子供にも飲みよい
二、サラリとして消化がよい
二、ビタミンの含有量は肝油中最高にして、常に一定す。
三、即ちビタミンAの含有量は一瓦中五〇〇國際單位以上で、下田式純肝油を一日大人は四瓦、小人は二瓦の服用にて優に人體一日のビタミンA必要量を攝取出來るのであります。

五〇〇瓦入り 金壹圓六十五錢

全國有名藥店、百貨店藥品部にあり

東京市神田區鍛冶町 大阪市東區淡路町 大木合名會社

下田式純肝油

御靴の御相談はタケヤ靴店へ 三笠町二ノ一一 電3五二三六

特別減價提供

九月十三日より同月末まで

毛織物・和服コート地
婦人洋服滿服生地

秋冬の流行生地豊富に入荷致しました。何卒お早く御來店の程をお待ち申上ます

日本橋通三六 印商 布路洋行 電話(3)五八四四番

ボイラー中古格安品

△橫型多管式ボイラー 四呎×十二呎 一基
△同 四呎×十呎 一基
△コールニッシュボイラー 三、五呎×九呎 一基
△バーチカルボイラー 四呎×八呎 二基

御入用の方は左記へ御紹介下され度く仕樣及價格御一報申上ます

京城府驛前ソウルビル十二號室 京城煖房商會 電話本局三〇七七番

和洋家具各種 鞄並皮革類 自家製品 大安

修理は技術優秀迅速町嚀の弊店へ御用命下さい

新京東一條通三六 二合永 鞄並家具店 電話3四三〇八番

G-U（ヂュー）サイド出現

社會病の終焉！

今世紀の最大發明として昨年度全世界醫學界に大衝動を與へたのは十數年の歲月と巨大なる研究費とに依つて始めて成功した新治淋特効因子（NH_2SO_2）の合成でありました。

この特効因子は從來他の治淋劑のそれとは根本的に相異るもので各國醫科大學の泌尿器科教授に依つて臨床實驗の結果十中八九（８５％—９０％）は完治されると證明されて徹然今までの治淋療法に一大變革が齎らされました。

G-U（ヂュー）サイドはこの特効因子を含有してゐる治淋特効劑で本邦に發賣され始めてから幾らも經たぬ內に果然その特効が實證され完治者が日に激增する有樣であります。殊に本劑は服用も極めて簡單で胃腸を害せず大概二三日間の服用で排膿疼痛が停止し迅速に症狀が好轉することは實地試用家の一致して認めてゐるところであります

不幸にも急性慢性を問はず淋疾に苦しんでゐる方は何等躊躇するところなく一日も早く本劑に依る根本治療をお奬めします

發賣元 株式會社 柳韓洋行 大連市駿河町一九 京城府西大門町

（全國有名藥房販賣）

治淋特効藥

生徒募集

毎月初入學（學則郵券二錢要す）

文華洋裁學院 大和通四九

拾詰辨當一人前30セン以上ニ少ニ杓ラス引優マス

赤線

例年の通り シウマイ に廣東一品料理

大經路入口角 電②四三六五五

安全剃刀 替刃はツバメ印に限る（片刃五枚入 兩刃共七五錢）

新京 太信號 電3三五四五

月のセレナーデ

詩・藤浦洸 曲・服部良一

レコード番號 二九八八八

初秋の氣漲る清新な歌！松平晃近來の大ヒット盤！

片面 日暮の窓で 淡谷のり子

松平晃

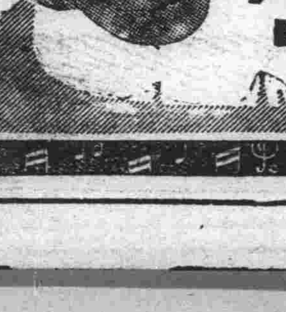

Columbia コロムビアレコード

營業種目

建築資金 商業資金 一般小口資金 付の貸

商店向 住宅向 貸家經營

土地家屋の賣買及管理

月拂家屋建築の御相談に應ず

福信金融建物株式會社

新京特別市東二條通三四 電話3二五八九番

學藝

……創作……

亭子間の娘（一）

周毓英作　大藤毅譯

亭子間に於ける收入は、夫の邱洪福が霞園から毎月六元持つて來る外は、主に洪福の女房が得る毎月の八元、それから娘の阿菊が得る三元餘に限つてゐた。阿菊は年齢が餘り小さかつたから、繭を剝く時でも母親が三監剝く間に彼女はまだ一監も剝け終へずにゐた。絲廠では監の數によつて工錢を給した、阿菊が大して工錢を持つて來れないのを見ると、彼女の母親は日夜娘に別の生活をやらせやうと考へた、そしてすでに十幾人の絲廠で働いてゐる仲間に賴んであつた。家主に家賃を拂ふ日には、阿菊は新しい仕事に就くやうになつた、彼女はもう母親に跟いて元生絲廠に行つて繭剝きはやらなかつた、東北の方にある元和絲廠に行つて盆打ちといふ事をやつたのである。

盆打ちといふのは繭剝きより工錢が好かつた。仕事を休みさへしなければ、毎月大洋六元は取れた、それに將來も甚だ有望だつた。盆打ちの姉妹は阿姐といふのに出世出來るのである。湖絲阿姐になれば、工錢も多くなる、最少十二元、多ければ十八元にも昇る。それに繭剝きみたいに昇進の希望が持てぬのとは違ふ繭剝きはけんめいに幾監か餘計に剝いてもそれだけに對して幾らか餘計に貰へるだけで一生繭を剝いてゐなければならぬ。だから洪福の女房は娘が盆打ちといふ位置につくとまるで大喜びであつた。鴨く燒豆腐も何度か餘計に食つた。阿菊も喜んだ、それは母親を離れることが牛が鞭から離れるやうにもう繭剝きのやうな嚴しい監督は受けぬことになつたからであつた。

阿菊は數日盆打ちをやつたが、仕事の合間に考へた若干の希望は自然と泡影のやうになつてしまつた。母親の監督は離れたが、後ろからは更に多くの監督がやつて來た。第一日に彼女は毛金姉の下で働いた、毛金姉は彼女の母親の知り合ひで、少しの苦しみもなく、繭を剝くのに眠りこけてゐても、母親はひどく彼女の臂をつつくのだが、毛金姉はやさしく彼女を搖り起すだけであつた。不幸なことに阿菊が毛金姉の下にゐたのは三日だけだつた、毛金姉は三日間眉に皺寄せつづけてゐただけである。四日目に、恐らく毛金姉が車の管理をする先生に何か言つたのであらう、工頭は阿菊を別の車に移してしまつたのである。

別の車の方に行くと、そのはじめて會ふ絲手は金毛姉のそれのやうに好くなかつた。毛金姉の下でなら、阿菊の仕事はただ鍋の中で絲を抽いてしまつた蛹と屑の繭を盆の中に投げ込むだけでよかつた、鍋の中の繭が少くなると繭を注ぎ足す、阿菊が眠りこけるにしても同じやうな事を毛金姉もやるのだつた、新しい絲手の下では、阿菊の仕事は突然多くなつた。彼女は鍋の中盆の中での一切の仕事をやるとともに、その阿姉にも侍づかねばならなかつた。朝は阿姉より早く來、晩は阿姉よりも遲く出るのだつた、晝飯も阿姉は工場で食つた、茶とか水とか、菜とか、阿菊はうまくサアヴィスせねばならなかつた、車が又動き出す、鍋の中、盆の中と仕事は忙しくなる、飯を食ふ時間もない、そこで一方に仕事しながら、一方で冷飯を口に放り込んで咀嚼するのである。午前中の苦しい仕事が濟むと、阿菊はもう疲れて身體がぐつたりとした、それは阿菊が最も怕れてゐた居眠りでつた、自分で居眠りが恐かつた、だが睡魔は强い力で襲つて來た。

バクゲキ欄

時局農村風景
—和田傳「訓練」（『文藝』九月號）—

これはたしかに小說である。しかし、時局下に於ける農村事情の複寫と言つても無事通用しさう。父と二人の息子、お互ひに愛し合つてはゐるのだが、氣質的にいつも睨み合つてゐてそのため耕作の成績もあがらない。それが一人の息子が事變となり在鄕軍人分會の役員として活動することになつて偶然これまでの對立が解消してしまふといふのである。

面白い取材なのだが、いささか時局あてこみ風に見えるのが難點である。まさか作者がそれを意識的にやつてゐるのではなからうが、出來た作品からさう考へられるのである。も一つ裏を抉つたところを描いて貰ひたくなるのである。（御垣衞士）

麥と兵隊を投げる

藤川研一

「糞尿譚」を九州の小さな同人雜誌に發表して、芥川賞を獲得した火野葦平が、意外にも私の友人であることを知つて驚いてゐる間に、再び彼は私を驚嘆せしめた。

『改造』八月號に發表された徐州會戰從軍日記「麥と兵隊」を讀んで、やつぱり玉井君だと漸くに信ずることが出來た私は、聖戰下に日夜たゝかひ續けてゐる玉井君を寸時も忘れることが出來ない。玉井君に負けないだけの仕事をしやう、私はさう固く自ら誓つてゐる。

玉井君が（どうも火野葦平ではピンとこない）芝居をやつたことのあるのを知つてゐる人は少いだらう。—今から七年前の話だ、私が九州福岡で演劇運動をやつてゐたとき初めての大公演をやることになつたがメンバーの不足で行詰つた。そこで遙々若松に有つた玉井君等の劇團に（勿論アマチュア劇團だ）SOSを打つた。二月の寒々と粉雪の降つてゐる公演の前日數人の應援隊がやつて來た。徹宵猛烈な稽古をやつて遠來の客をヘトヘトに凍らして了つたが、その中に默々とした、嚴丈な體格の玉井君がゐたのである。黑川といふ私に投げ飛ばされる男が玉井君の役だつた。無口で不器用な玉井君だつたが熱心な彼は私が滿足する迄投げられてくれた。客席の隅つ子でソット腰をさすつてゐた彼の緣のやうな姿が瞼に燒きついてゐる。

無事に公演が終ると、直に玉井君等は若松に引き上げたが、劇團員の謝辭に對しても當り前の事をしたんだといふ顔付きで、彼は默々として去つた。その後逢つたとき彼は十錢均一の日用品店の主人で店の隅に讀書にふけつてゐた無愛想だつたが人なつゝこい彼は自ら茶を汲み、客を忘れて語り合つた。

滿洲に渡る三日前、私は自動車で彼の店の前を通つた。店頭に立つてゐた彼は、私の聲に手を振つて答へたが、獨特の無表情だつた。それ以來私は忘れるともなく忘れてゐた。日記を綴らうとする鉛筆を捨て、幾度か部下をひきゐて雨と降る手榴彈の中に躍りこまうとした彼が、私の仕事をヂット見つめてゐるやうな氣がしてならない。

舞台で玉井君を投げた私は仕事の上で見事大櫓を喰つて了つた。彼はおそらく私を忘れたかも知れない、私に投げられたことも、たどる記憶の中に幻影のそれ程にも。併し私は彼を競爭相手にして、彼の成した文學的偉業と、玉井勝則伍長としての武勳に戰ひをいどむ。も一度彼を投げてみたい、嚴丈な彼は今度は容易に投げられないだらう。私は彼が戰線にある以上の決意を持つて私の仕事に精進する滿洲新演劇の樹立！このときこそ彼は再び默々と、私の肩に櫓を切つてくれるだらう。私達が日本公演をたゝかふとき、彼は凱旋して祖國に相まみえ得るかも知れぬ。玉井君の武運長久と、私達の仕事の完成を祈つて、明日も亦そのために力強く生きやう。（一九三九、九、一二）

日日狂歌

无志幾選

露　季成

玉かともよみにし人の言の葉をつぶされもせぬ齒邊の白露。

同　二嶋

玉と見てとらむとすれは骨折の水になりたる萩の下露。

秋

柿沼實

「秋更けて來ると鮮人が街角で七輪に火を起して玉蜀黍をやいてゐる。」

街角に玉蜀黍燒く頃となりにけり
夜ふけてきびやく人の頰赤し

「そこ此處と間島方面は出水で大變である。」

秋櫻地に咲き伏せる出水哉
どの家の屋根にも赤し唐辛

「何處でも枝豆の頃となつた。」

枝豆のうぶげほのかに光りけり
枝豆に手やり何となく默りけり

「戰線から歸へる兵士の肩に」

擬裝網に色褪せにけり草の花。

明代の彌勒白蓮教及び其他の「妖賊」（八）

陶希聖

遂に揀等とゝもに鄒縣を合攻す、兵潰え、遊擊張榜戰死す。賊遂に曲阜、鄒城を圍み旋いで敗走し遂に嶧縣を復す。七月、彥師を兗州に視、甫めて城を出で、賊萬餘に遇ふ。彥細りて城に入る。鼎蓋急いで迎へ戰ふ、而して國棟及び楝をして夾擊せしむ。大いに之を横河に敗る。時に賊の精銳鄒縣中道に集まる…彥乃ち鼎甚と遊兵をして賊を鄒城に綴らしめ而して大軍を以て賊を擊つ精銳黃陰、紀王城に於いて大いに賊を敗る、賊蹙り而して之を嶧山に殪す遂に鄒を圍む、大小數十戰城未だ下らず。天津僉事來斯行及國棟等をして間に乘じ嶧縣を復せしむ。國棟又大いに賊を沙河に敗る。乃ち長圍を築き以て鄒を攻む鴻儒守に抗する三月、食盡き賊黨盡く出で降る、鴻儒單騎走り禽せらる。其衆四萬七千餘人を撫す。徒黨二百萬を下らず、是に至り始めて誅に伏す。于弘志亦是年六月に武邑、白家屯に據り、景州を取らんとし鴻儒に應ず、斯行方援に山東に赴く、軍を還し之を討つ。弘志圍を突いて走る、諸生梁廷珍の擒する所となる。凡そ事を舉げ七日にして滅ぶ。好賢亦捕へられ誅に伏す。（『明史』二五七趙彥傳。二七〇楊肇基傳。二五六畢自嚴傳。）

この時漕運の道路は保護され未だ破れなかつた。陳道亨の功績が大であつた。（『明史』二四一）

白蓮教徒が衆を集めたのには當然彼等の道理があつた。彼等の暴動にも對象がないのではなかつた、彼等が起つてから、民衆が官を去つたのは白蓮教より更に多かつた、たとへば滕縣の如きである。

姬文允、……天啓二年、滕縣知縣を授く、事を視て甫めて三日、白蓮賊徐鴻儒城にせまる。民十の九は賊に從ふ。文允徒歩叫號し、吏卒を驅り陴に登る、三百に滿たず、賊を望み輒ち走る存する者纔に數十。何故に賊に從ふかを問ふ、曰く「鴻は董二よりす」董二なる者は故の延綏の巡捕董國光の子也。鄕に居り貪暴民生を聊せず故に賊に從ふ。文允城は遡り諭して曰く「良民董二の故を以つてして賊に從ふ、吾將に董二を執り諸に從せん、若んぞ尋憤せざる、可ならん乎？」……賊皆羅呼羅拜す、俄かに箭を西隅に發し二賊を斃す。之を視るに延綏の沙卿也賊文允之を紿すと謂ふ大いに憤り肉薄登城し衆悉く潰ゆ。文允自ら經す。（『明史』二九〇）

これによりつて白蓮教會の暴動は豪紳に反抗した運動でありそれ故容易に事を起したものであることがわかる。—K・T生譯—（完）

學藝消息

△今村榮治氏　靜養のため朝鮮平安南道江西郡咸從面殺物檢査官駐在所令兄の家に歸省中、三ヶ月程して歸京の筈

△中村吉右衞門丈、ほとゝぎす派の句會に贈句　皇軍慰問興行のため滿京中の中村吉右衞門丈は秀山と號し子規虛子系統、ほとゝぎす派の俳句に造詣深いが十九日正岡子規の忌日に當り午後六時曾葉グリルにおいて國都在住のほとゝぎす派の流れを汲む三木電々需品課長等十四名の俳人によつて開かれた句會に左の一句を贈つた

子規忌

新京のうちあげの日や獺祭忌　秀山

書架

本欄紹介希望の新刊は本社編輯局宛一部御送附相成度し（係）

△滿洲映畫（日文版、十月號）柴野爲亥知「滿映創立一週年を迎へて感あり」譚復「映畫に對する滿人の觀念」「宣傳國卓會議」マキノ滿男「まづ作る」近藤伊與吉「北支とところ〴〵」グラフその他賑かな內容（新京大同大街一二三、滿洲映畫協會內、滿洲映畫發行所、二十五錢）

△滿洲映畫（滿文版、十月號）何奇人「感月篇」「脚本讀物特輯」等味讀すべき內容が多い（新京大同大街一二三、滿洲映畫發行所、一角五分）

△滿洲評論（九月十七日號）鐵木「明年度滿洲國豫算の編成」中野「移民事業の進展と移民問題の飛躍」山下「勞働政策の滿洲的性格とその進路」小山貞知「續第三戰爭論、止」T・T生「三河地方を訪れて」等（大連市大廣場東拓ビル、滿洲評論社、十五錢）

△北支書刊（第五輯）戰局の進展とともに取材の場面も廣大となつて來た、この號には濟南、徐州を中心とする景物が多く收められてゐる、なほ北支の鐵道中原文化についての記事を收む（東京市日本橋區吳服橋三ノ五、平凡社、三十錢）

△法律時報（九月十五日號）「關東州政の擴大」その他法廷記事（大連市伏見町五四、法律時報社、二十錢）

△業務改善資料（九月號）「時局と消節運動」「戰爭と產業」「非常時局と安全運動に就て」等の諸研究を收錄（南滿洲鐵道株式會社調查部能率係、年一圓）

△大陸科學院研究報告　第二卷第三號、第四號は英文の報告、第五號には滿洲羊毛に關する諸研究を收めてゐる（新京大同大街、大陸科學院）

花柳病　一般外科　肛門病
廣澤醫院
專門廿五年　八院夜診應需
日本橋郵局前　電③五四二六　ドクトル廣沢德民

明るい店で良い品を
家具の店
片岡洋行
東二條通十九・電③四七六三番

產婦人科　內科　性病科　齒科
醫學博士　河野省二
九州齒科醫學士　鄉間之助
主任產婆　天野ササエ
入院往診隨意
河野医院
豐樂路中央飯店前　三中井東半丁

雜誌週間記念特別計畫

戰線でも銃後でも總動員!!

雜誌は『キング』を讀みませう

長期建設！全國民大飛躍の秋!!
我等の魂を磨き　一家繁榮
祖國興隆のもとゝなる雜誌の選擇こそ實に大切です!!
此際各界名家、諸先生擧つて御推奬の『キング』を御覽下さい
見よ！十月號の大內容!!

▲人間成功の基礎…片倉製絲社長　今井五介
▲私の處世の三信條…貴族院議員　水野錬太郎
▲限りなき心の力…宗教家　松原致遠
金のたまる人たまらぬ人…牧野元次郎
◆時事問題早わかり…經濟學博士　太田正孝
◆佳話、珍話＝名士の面影…諸名家
◆中等學校長の處世訓・人世訓
愉快の王國　キング大娛樂園

飯能戰爭　平山蘆江
犬と寢る兒　谷崎精二
パラシュートの女　淺原六朗
兄弟がらす　小山寬二
新妻の夢　鹿島孝二
唐船漂着　目黑麥男
滑稽コント面白くらべ
戀愛修整臺　弘木丘太
鰻と戀人　岡成志
譽の風呂桶　伊馬鵜平
同情無用　鹿島孝二

特別附錄　尊皇愛國詩集　德富蘇峰選
激戰報國！戰時下同胞を奮起せしむる熱血鐵腸の名詩集！之こそ何人も座右必備の特別附錄!!

大入滿員　漫畫大レヴュー館

感激美談特選集
▲勇士の父…宗教家　狩野獲麟
▲瀧本訓導…大阪每日　大谷竹雄
▲愛馬美談…小島眞助

面白い猛獸境の話
▲痛快！壯烈！米國青年の手に汗握る冒險手記
▲犬猫の上手な飼ひ方…遠藤智
▲面白繪統計（支那事變一ケ年の戰果が分る）

出征兵の手記
傷つけどなほ　航空兵曹長　齋藤正男
あゝ何たる感激ぞや、重傷の勇士が、瀕死の床にあつてなほも上官を思ひ、部下を案じつゝ綴る眞情の記…一言一句淚なくして讀み得る!!

大評判の口繪とグラフ
◇躍進の滿洲國グラフ◇面白い動物漫畫◇內外カメラ特種◇名士と家庭と雜誌◇われ等の陸軍飛行隊

隨筆

現代小說　日本の妻　竹田敏彥
時代小說　魔粧佛身　吉川英治
嫁取り双六　佐々木邦
浮名紅梅　川口松太郎
駒下駄道中　原籐
斑鳩平次　神田越山
老從軍記者　諏訪三郎
愛憎の書　菊池寬
双假面　橫溝正史
水見舞　金原亭馬生

現代名士五分間傳記
陸軍の明星＝石原莞爾少將（綿貫日出）
文壇の驍將＝竹田敏彥氏（織田長吉郎）
通信界の大立者＝岩永裕吉氏（澤田謙）

讀者慰安　一萬餘名當選大懸賞募集
賞品は思ひ切つて大奮發!!

奇拔な話　痛快な話　珍らしい話
▲私の言葉…武者小路實篤
▲漫畫物語　居候の鞠平君・長崎拔天
●東西美談逸話　●キング笑話選　●科學ニュース　●天の聲・地の聲　●川柳漫畫…谷脇素文　●名家一言集　●一問一答常識大學　●戰爭と美德…モルトケ

支那事變畫報
◇問題の張鼓峰事件◇九江占領◇山西鼎簿戰

▲歐洲大戰當時に於ける各國銃後國民の活動と生活を語る
▲家鄕より出征軍人に送る手紙（三名家）
此の外面白くて爲になる名記事澤山！

キングは近時ますます讀者大激增!! 特に事變突發以來之を面白くて爲になる國民雜誌だと引ッ張り凧!! 內地はもとより朝鮮、滿洲、海外までも人氣は悉くキングに集中!!
戰線で一番喜ばれる雜誌はキング
勇士慰問にはゼヒキングを！

定價六十錢
東京小石川　大日本雄辯會講談社發行

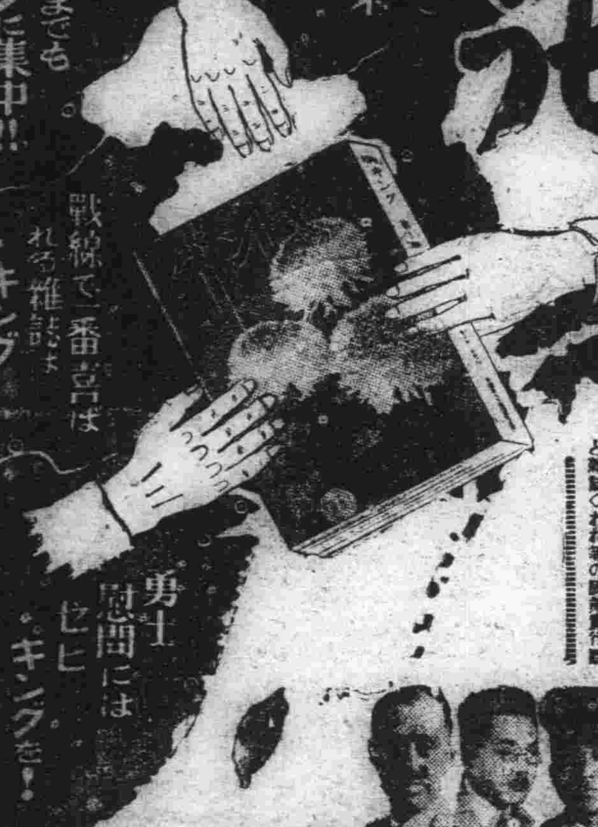

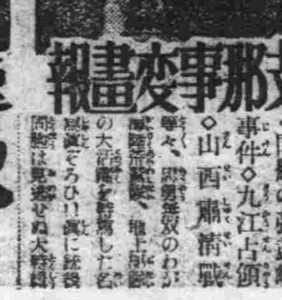

讀者の領分

投稿歡迎 中傷不可

馬糞掃除は夜すべし

雨三日に亘る紙上に於て馬車の交通妨害に就て論議されて居る様だが、この問題は誰人が見ても當然の話でモウ議論の時期ではない、これと關聯して小生は道路清掃問題について希望を述べる、誰でも知つて居る通り新京の街路には馬糞が轉々として居りその清掃のために毎日人夫が出動して掃除をして居る、近代都市たる街路が馬糞で埋まるなどは不愉快極る次第で、勿論清掃を嚴重に勵行する必要があるが此所で問題となつて來るのは清掃の時間である、御承知の通り衛生思想に乏しい滿人々夫が箒を手にして、塵が立たうが人が通らうが一向お構ひなしで、通る事も出來ない様の場面は至る所に散見する、せめては道路に撒水でもしてあるか、或は部分的にでも掃除するところだけ水を打つとかした上で掃くことにすれば非常によい、市當局にそれ位の親切あつて然るべし

怪しからん事を云ふなそんな事位チャンと知つて居るんだけれども問然するところなく撒水自動車を廻す事の出來ない市經濟を何とするか、と見榮を切る事勿れ、フンダンに金かゝつて仕事をするんならデクチャンでも結構やる頭をひねつて足らない所を適當にやる所に行政者としての手腕力量があるのだ、小生は三四回夜半十一時前後人通りの絶えた頃を見計つて撒水自動車が出動し、勇ましく日本橋通りを清掃して居るのを見たことがある、特殊の意味があつて街路の清掃をしたとあれば何をかいはんやであるが、若し人通りかなくて掃除の邪魔がないと云ふ様な理由から行はれたとすれば、甚だ異論がある、夜中に自動車を廻すだけの餘力があるなら何故に日中の撒水をしないのか、人通り頻繁の所へ水を撒くと云ふ事にあつてこそ、撒水自動車の意義があるけれども人通りの絶えた時に水を撒き廻はつたつて保健衛生の意味と遠かるものではあるまいか、その反對に馬糞清掃こそ人通りの絶えた頃を見計つて行ふ可きで、そうすれば、附近の家や通行の人々もムセ返る様なホコリ禍を蒙らないでも濟むわけだ、滿洲の生活は、それでなくとも一年の半分を室内にとぢ込められる狀態で、このために呼吸器患者の多い事は實際の示すところである、春夏を迎へて漸く大氣に親しむ事が出來たと思へば件の如きホコリに惱まされて息も吐けない等は餘り憂鬱ではないか、第一、人通りの繁しい往來に馬糞とホコリのカクテールを撒き散らされたんでは、丁度バイキンを撒布するに異らず、公 衛生も糞もあつたものでない、天高くして大氣澄むなんて誠に氣持なのいゝ言葉であるけれでも、天高くして馬糞亂舞するなんて風景は斷じて大新京の誇りではない

一昨日の夕刊を見るも猩紅熱天然痘を未前に防がん爲め市の衛生當局が飛び出して豫防注射實施とあり、種々の注意事項も發表された、誠に以つて時宜を得たものであるが、それ程熱心に衛生問題に關心があるならば、何故當局のホコリ散亂に就て考慮するところなきや、第一衛生、第二美觀の上から清掃方法の改廢を希む次第である (散歩客)

參加百卅七團体 空前の顔觸れ
期待盛る全滿武道戰

皇帝陛下御登極の大典を永久に記念慶祝すべき第五回全滿武道大會はいよ〳〵來る廿五日午前九時より劍道、弓道を西廣場小學校、柔道を西廣場敷島高女に於て開催されるがこれが參加團體は劍道六十二弓道二十九、柔道四十六の從來にない多數に上り、當日の盛會が豫想され試合興味も多大なるものがある、なほ入場式は柔劍弓道共に西廣場小學校で嚴肅に擧行される筈である、參加團體左の通り

柔道 大連市、營口市、哈鐵柔道部、武道會興安南省支部、武道會安東支部、産業部柔道部、首都警察廳、滿洲炭礦會社、新京特別市公署、武道會鐵嶺支部、撫順道場、關東州廳警察部、煤礦公司、武道會海拉爾支部、新京日滿商事、武道會間島支部、滿洲興業銀行、大興公司、武道會開原支部、水力電氣建設局、滿洲電々會社、關東憲兵隊教習隊、武道會哈爾濱支部、昭和製鋼所、武道會鞍山支部、武道會興安東省支部、西安炭礦道場、中央警察學校、滿洲電業本社、滿洲中央銀行、電業新京支店、旅順工大靈陽會、大同學院、武道會興安西省支部、本溪湖煤鐵公司、新京尚武會、經濟部、武道會黑河支部、新京商業學校、金州奨學會、滿洲帝國協和會、滿洲醫大輔仁會、吉林滿鐵道場、大連市沙河口道場、奉天道場、滿洲醫科大學

劍道 全新京日本小學校、營口武道獎勵會、哈爾濱鐵道局、武道會興安南省支部、武道會興安東省支部、首都警察廳、遼陽縣、產業部、武道會撫順支部、撫順炭礦體育協會、特別市公署、弘道館、振武館、大連滿鐵本社、哈爾濱警察廳、關東州廳警察部、本溪湖警務科、煤鐵公司、武道會海拉爾支部、滿洲炭礦株式會社、新京中學校、武道會間島支部、滿洲中央銀行、鐵嶺劍道部、武道會開原支部、滿洲醫科大學輔仁會劍道部、中央警察學校、武道會哈爾濱支部、齊鐵會劍道部、奉天警察廳、武道會四平街支部、武道會興安北省支部、昭和製鐵所、武道會鞍山支部、哈爾濱學院劍道部、哈爾濱日本中學校、新京憲兵隊本部、營口警察廳、滿鐵奉天道場、新京商業學校、西安炭礦、總務廳劍道部、旅順工科大學霞陽會劍道部、滿洲電業會社劍道部、吉林滿鐵道場、大同學院、日滿商事、大連商事、武道會興安西省支部、水力電氣建設局、滿鐵劍道部、滿洲拓殖會社、武道會黑河省支部、電々劍道部、大連沙河口道場、國際運輸株式會社、關東軍司令部、滿鐵大連道場、吉林有段者會、滿鐵育成學校、大連滿鐵若葉會、中央師導訓練所、武道會錦州支部

弓道 新京弓道部女子部、新京市中道場、吉林倶樂部弓道部、滿洲醫大、滿洲中央銀行、武道會安東支部、滿鐵運動會安東支部、吉林新京滿鐵道場、關東陸軍倉庫支部、電々弓道部、電業社員會弓道場、滿洲航空株式會社弓道部、奉天大和弓道部、奉天滿鐵弓道部、奉天道場武道會本溪湖支部、武道會開原支部、武道會公主嶺支部、武道會哈爾濱支部、本溪湖煤鐵公司、武道會四平街支部、大連滿鐵本社、昭和製鋼所社員會、西安炭礦、武道會撫順支部、採金會社、東新京鐵道工場

協和會分會 對抗リレー
來月九日から開催

體聯新京事務局主催、協和分會對抗リレー大會は九月廿五日西公園陸上競技場で開催されることゝなつてゐたが、都合によつて十月九日午前九時三十分より開催されることゝなつた、大會要項は左の如くである

第五回新京協和分會對抗リレー大會要項

一、期日 康德五年十月九日午前九時卅分(小雨決行)
二、會場 西公園陸上競技場
三、競技規定

1、種目
(一)三〇歳台 六〇〇米繼走
(二)一般 四〇〇米繼走 八〇〇米繼走 一六〇〇米繼走
(三)女子 二〇〇米繼走
(四)四〇歳台 四〇〇米繼走
(五)ボール股下送
(六)混合 一二〇〇米繼走一〇〇米(三〇才台)五〇米(女子)五〇米(四〇才台)三〇〇米(二〇才台)五〇米(女子)五〇米(四〇才台)二〇〇米(三〇才台)四〇〇米(二〇才台)

2、出場資格
(一)新京特別市在住者たること
(二)一種目に對し一分會より一ゲーム出場とす(混合チームは認めず)
(三)同一人は三種迄出場することを得

3、採點法
(一)全種目六等までとす採點は一等六點以下五、四、三、二、一とす

4、賞
一部、二部共各種目優勝盃あり總得點最高分會には綜合優勝盃を授與す
最高點同點の場合は一等の多き方を優勝とし尚決せざるときは二位の數の多き方を以て決す

5、申込方法
十月五日迄に到着する樣市公署内體育聯盟新京事務局宛種目に姓名所屬明記の上申込むこと(二一四二一五)
繼走は混合一二〇〇米以外は正選手四名補二名とし年齡明記のこと、期日以後の申込は受付けず

6、各團體代表者會議を十月六日午後四時三十分より市公署會議室に於て開催するに付一名出席のこと

備考
一、選手中所屬年齡に不正ありたる場合はその團體を全競技より除外す
一、出場者は常に進行に注意し召集せられたるときは直ちに出場すること
一、ボール股下送繼走は正員十五名とし補缺三名とし背番號は各團體にて用意のこと、スパイクの使用を禁ず
一、競技は例年の如く一部二部の兩部に別ち行ふ(一部、二部は昨年の例にならい當方にて別つ)

ラグビーリーグ 試合日程

體育聯盟主催のラグビーリーグ戰は二十四、五日の兩日に亘り中銀グランドで開催、大連、奉天聯合に依る全滿鐵軍を迎へて國都本年度最高のラグビー戰を展開するが日程及び新京軍メンバーは左の如くである、尚全滿鐵軍は大連、奉天の聯合で四十名の選手を擁し二十四日朝來京する

二十四日午後四、〇〇 全新京對全滿鐵(中銀グ)
二十五日午後三、〇〇 電業對大連滿鐵(中銀)
午後四、〇〇 中銀對奉天滿鐵(同)

全新京軍メムバー
FW中野(中銀)山田(中銀)高野(政府)高木(政府)文永(電業)高垣(政府)出井(中銀)杉野(政府)
HB淺見(政府)田中(中銀)張(政府)
TB内藤(中銀)駿原(政府)平尾(政府)糸居(政府)
FB山本(政府)岩田(電業)

新設コート 近く地鎭祭

新京體育聯盟事務局軟式庭球部新設コートに就てはその後營繕科に於て實測なり本年度二面、來年度二面都合四面完成豫定の所、該コートに必要な諸材料殊にセメント高騰なるの爲め、市當局に於ても多少時期觀望中であつたが去る十九日庭球部役員代表加藤、藤澤、菊地三氏は市公署營繕科と折衝を重ねた結果、好意ある諒解の下に茲二、三兩日中に日和を選定し先づ地鎭祭を施行し早速着工の運びとなつた、右に關しては春日保健科長、北村體育股長等も甚もお膝元の大新京に事務局專屬コートのないのは我球界の恥であり市民へ申譯ないと言ふ立場から懸命に努力してゐるから來年庭球シーズン迄には全滿唯一のコート四面が併立して完成すべく選手は勿論市民一般から大なる期待を投げかけてゐる

丸福果實店支店

新京銀座新道角の丸福果實店では今度開業三周年記念に富士町三丁目十四番地に支店を開設した

寶山の記念特賣

寶山百貨店で開店一周年記念大賣出しを二十一日から十月二日までの間買上金五圓毎に三割券を出し同券一枚で六階の大廉賣場で一種一品の割引を行ふ

加藤陶器の火鉢

祝町二丁目東一條通り角の加藤陶器店では需要期に入つたので各種の火鉢が多數入荷特賣を行ふ

流質品大廉賣

ますとよ質店では來る二十六日、廿七日兩日祝町太子堂で質流品處分の大賣出しを行ふ、衣類、羽織、長襦袢、帶類、洋服、オーバの掘出し物が多い

博多屋の流質品

博多屋質店で二十三、四の兩日、祝町太子堂で多衣裳、洋服、オーバ等の質流れ品を正札附で廉賣する

さぬき屋の特賣

祝町ふとん百貨の店さぬき屋では吉野町市場前に支店を設けた記念に二十一日から月末迄本支店とも全商品一割引、綿は五分引の奉仕を行ふ

北村の大賣出し

祝町北村呉服店では店内狹隘のため場所を同町太子堂に設け二十一日二十二日の二日間秋冬最新柄新着品と持越呉服の大賣出しを行ふ

素晴しき科學の力
鴨綠江ダム視察 (三)

一記者

鴨綠江の全流域は五萬平方粁餘に及び水豐發電所に於ても四萬五千平方粁で九州地方の總面積よりも廣いが鮮滿地方の降雨量は著しく夏季に偏し一年中の降雨量の大部分は七八月中にあり年により潤乾の差もあるので發電所としては餘程大きな貯水地を持たねば充分な水量の調節が困難である、幸ひ鴨綠江本流には堰堤地點として好適の箇所が多く水豐發電所のみでも百億立方米以上に及ぶものとみられてゐる、今夏の大降雨で長津江發電所のダムはオーバーフローしたが、この降雨のためダムに貯へられた水量は七年間の發電は充分出來これを電力及び硫安に換算すれば千萬圓乃至千五百萬圓に上ると謂はれそれをみても如何に貯水か發電に必要なことであるかを窺知することが出來る

△…………▽

然し乍らこの琵琶湖(六百七十五平方粁)の半ばに達する三百四十五平方粁の人造湖は上流四十里に亘つて約三萬町歩の土地を呑み七萬の日滿人に移住を餘儀なくせしめ、水運の障碍とともに重大問題となつてゐる、鴨綠江名物の筏は堰堤の一部に隧道を造り流筏するとゝもに近く開通する平北鐵道によつて物資輸送は左程の支障を生じないが水沒地帶の立退住民の問題は、より重大であり會社側では道廳及び省公署と緊密なる連繫をとり移住地の選定、立退料の支給等に萬全を期してゐる

△…………▽

かくて一億の巨資が投ぜられる水電工事の進捗につれて水豐洞には工事關係者が蝟集し滿鮮双方で既に一萬人に達してゐる、建設事務所を中心に居併ぶバラックは完全に街を形造り稅關、警察署もあつて工事關係者の便宜を圖つてゐる、水豐には約一千の日本人がゐて、何處の新開地にもあるやうに二、三のカフエー、旅館もあり、近々氣の利いた小料理屋も出來るといふ、偶々視察に來てゐた日本土木學會副會長今井博士はこの大工事を見て

「日本には台灣の日月潭の十萬キロ以上に大きなものはない、この工事完成と同時に吾が國の水力發電が米國と同樣のレベルに引上げられたものと言へる」

と語つてゐた、午後四時半、八島、中橋氏等とともに吾々は、自動車を驅つて約一時間山間の温泉地朔州に至り、國境總督多田榮吉氏經營の來遠山莊の客となつた (終)

銃後の國民雜誌 戰地への慰問品 として日の出は大評判、兹に深く感謝いたします。
毎號發賣と同時に忽ち賣切の盛況です!

未だ曾つて新聞雜誌に發表されなかつた戰車隊の壯絶慘絶鬼神を哭かしむる實戰談始めて出づ!

陸軍六部隊長☆☆
村井俊雄少將
藤田實彦少佐
加藤清少佐
中村貢少佐
永山仙一大尉
香田清猛大尉
出席☆☆

この顔觸れの壯觀を見よ!

▼物凄い戰車の大攻撃戰▼高濱中佐の壯烈な戰死▼兩眼をやられた馬場部隊長▼戰友の骨壺を抱いて不思議を見る▼二度火葬された西武中佐▼地雷にかゝつた戰車で命拾ひ▼戰車の中に死者の骨片を探す▼死の包圍戰等、痛烈無比の内容 堂々三十六頁!!

戰車隊殊勲部隊長座談會

日の出 十月號

讀切傑作小說陣

現代小説 湯の町 丹羽文雄
時代小説 愛情の辻 角田喜久雄
ユーモア小説 川のいたづら 尾池雅哉
軍事小説 中尉の祕密 福永恭助
侠客実話 大前田榮五郎 子母澤寛
軍事小説 曉の瓦斯警報 海野十三
名人小説 山ならば冨士 小島政二郎

私の見た極東ソ聯軍司令官
最近突如上京した滿蒙黑龍王が語るブリュッヘル

滿ソ國境激戰記 (同盟記者) 前田實
★銃後の花・佐藤惣之助
★時局早わかり問答

市電主催 電車乗客座談會
新聞記者・女漫談家・勞働者・代議士・漫才師・女學生・辯護士・文士・大學生・會社員
珍談・奇談
嘘を言はぬ誓ひ 佐藤義亮
代用品ものがたり▼列車時間表
花形育ての親苦心談 豊田正子 高杉早苗 天野富勝
落語腕くらべ 親子兵隊 鶏の先生 首座
重光駐ソ大使物語 木村毅
私の教へた生徒自慢
二宮尊徳式更生法 疲弊のどん底から模範村へ 佐々井信太郎
陽氣な閣下 漫画サロン 寸鐵知識
日の出 面白娯樂室 家庭よろづ重寶帖 コドモのペーヂ

人を斬る話(隨筆) 長谷川伸
新篇坊っちゃん 尾崎士郎
八丈つむじ風(股旅小説) 長谷川伸
火の匂ふ居(現代小説) 片岡鐵兵
官員小僧(明治奇譚) 川口松太郎
惡魔の紋章(探偵小説) 江戸川亂歩
燦めく星座(現代小説) 加藤武雄
笹野權三郎(講談) 大島伯鶴

小說 南郷少佐 山岡荘八作
全國民はおろか世界人に強い衝動を與へた空の軍神南郷少佐の散華!
見よ!逸早くこの感激を小說化した本篇は人間南郷を生けるが如く浮彫にし我々の前に厘如と迫る。文壇の花形山岡氏が放つ近來の巨彈

定價六十錢 東京牛込 新潮社發行

奈良縣南都銀行の 行金八萬使込犯人 高飛び十八日目新京で捕る

奈良縣南都銀行五條支店長代理の位置にあるを利用して行金約八萬圓を株に手出しをしたばかりに費消して身邊危しと見るや滿洲へと高飛び大連、奉天、新京へと流込んで來たが、後を追ふ刑事と國都司法陣の協力に依つてまだ株の賣買を忘れられず新京でも手を付けてみる所を高飛びの日より十八日目に逮捕された事件があつた

株の味を忘れ得ず 重ねた惡事露見 渡滿逃行く後追ふ刑事連が 映畫宛らの追跡行

奈良から新京へと罪の道を歩んで來た事件の主は奈良縣宇智郡南口村大字靈安寺居住同郡五條町南都銀行五條支店長代理岡田誠一郎(四一)で同銀行に十五年以前より勤務、昭和十年以來支店長代理となつたものであるが、本年春より手を付けた株の定期賣買に儲けた味を忘れる事が出來ず深みに陷り遂に銀行預金を預金者の通帳には記入するが銀行台帳には記入せず約三萬圓費消、擔保に入つてゐる株券公債約五萬圓を代用、證券や借金の保證に持出してゐたが銀行側の疑惑が身邊に漂うて來たを感付くや危しと現金五千圓と株券若干を持出し本月三日姿を五條町より消した、銀行側では事を內濟に解決せんとしてゐたが餘りにも多額の被害は街の評判にならぬ譯は無く五條警察の耳に入つたので同署では十一日活動を開始八方に捜査の手を進めた所圖らずも大阪市北濱武田證券へ大阪樋局消印の四日附手紙で申込んであつた短期を五日を以て打切る旨申込んであつたので、この手紙を唯一のたよりに足跡を追つた所梅田驛で奉天行連絡切符を買求め四日正午神戸出帆扶桑丸に乘船したこと判明、直ちに五條署司法主任貝辻義和、刑事石川幸太郎、駒林榮治郎三氏が門司に急行十七日正午出帆の犯人を大連まで運んだ扶桑丸が神戸まで戻り、更に大連への航路についてゐるのに寄しくも乘合せ十九日朝大連上陸、大連市內隅無く捜査したが同地には宿泊した模樣が無いので午前十一時發奉天行列車に乘車、午後七時三十五分奉天着の上市內の旅館を虱つぶしに調べた結果八千代館に人相風態のぴつたり合致する者が大阪市東區中本町北村咲一と稱し七日投宿、八日夜新京へ一度行き十七日再び來泊つい先刻の十九日午後五時まで居て北京へ出發すると稱して立去つたこと判明直行すれば丁度七日奉天着で同人に相違無く僅か二、三時間の相違で取逃したと解り一行は悲壯な決心で內地を出發して來たことゝて地團駄踏んでくやしがつたが、陣容を立直して果して北京へ行つたものか八方調査したがその形跡無く、何れへ飛んだものかと迷ひの一夜を明した、翌廿日かくてはならじと一行は再び新京へ飛んだものと見込を付け北支方面への調査に貝辻司法主任を殘し石川、駒林兩刑事は午後五時卅分發ひかりで新京へと向つた、後にして思へばこの見込が逮捕の端緒で犯人は北京へ行くと稱し十七日ひかりで新京へ飛んでゐたもので二日後の同列車に便乘したことは先の扶桑丸と言へこれと言へ全く因緣と云ふにはあまりにも不思議なめぐり合はせではあつた【寫眞は犯人岡田】

吉田屋宿泊を突留め 張込んで、"待つた" 國都捜査陣協力に凱歌

國都司法陣では二十日午後一時奉天よりの指令に接し全員總出動で新京驛に張込むと共に全市の旅館を調査した所奉天八千代館を新京へ行くと去つた八日夜より再び來泊した十七日までの間は中央通富士屋旅館、三笠町日隆旅館に同樣北村咲一の僞名で投宿してゐた事實が先づ判明、五條署員の決斷の如く必ず再び新京へ入込んだものと見込を付け午後十時石川、駒林兩刑事がひかりで到着するを待ち持參の寫眞を燒增し全市に配布、協力して捜査に當つたが廿一日午後一時に到り中央通刑事隊が東二條通入江株式店へ新東五十株買を申込み手付金五百圓を支拂つた三笠町吉田屋旅館宿泊中岡と稱するそれらしき者あるを聞込み、それッと吉田屋旅館に急行した所本籍和歌山縣伊都郡九官山町、住所大阪市南區御藏跡町中岡重一(三八)と稱してゐる者が人相が似てゐるとも女中が證言した上に十九日午後十一時宿泊したことよりも見て本人に相違無しと生憎留守中なので張込みして待つ所を午後三時それと知らず本人は寶山百貨店の包紙の買物を持つて歸つた來た入口で何氣無く一歩進んだ石川刑事が「待つてゐたぞ、岡田」と一言かけるとさつと顏色を變へたが今は逃られぬ所と觀念したものか從容と縛に付き中央通署に連行された、取調べの結果十九日ひかりで來京後も株の味が忘れ難く所持金が殘り僅かなので興安大路第一證券で內地より持參の滿業株三十株を二千三百四圓で處分して資金となし新發路日滿證券、前記入江株式店等で株の賣買を行ひ一儲けしようとしてゐたもので詳細目下取調中であるが、十一日捜査開始以來不眠不休憔悴の五條署兩刑事が犯人高飛び以來十八日目にして國都捜査陣精鋭の協力を得て見事逮捕出來たことを涙と共に喜び感謝する所は美はしき日滿兩警察の結合とも言ふべき情景であつた

內田、原田兩氏獨唱會

新京音樂協會主催バリトン內田榮一、ソプラノ原田君代兩氏の獨唱會は二十一日午後七時半より西廣場滿鐵社員俱樂部で開催され久し振りの良き聲樂に接し槃とつめかけた市民で非常な盛況を呈し九時過ぎ終了、公演後音樂協會員と茶話會を開き滿洲音樂問題について種々懇談した、尙內田、原田兩氏は二十二日午前七時十五分新京發、哈爾濱に赴き七時三十分より鐵路クラブで公演、警察歌の指導を爲すことゝなつてゐる【寫眞は獨唱會】

相も變りませぬ 國都花街繁昌記 姐さん達の月收は？

非常時局とは言ひながら時には浩然の氣を養はねばならぬと國都の花街は相も變らざる繁昌振りであるが、さて藝妓酌婦の月當り收入はどれだけかと言ふに八月分で先づ大新京檢番では藝妓二百九十一名に對し總收入五萬九千三百五十三圓八十錢で一名當り平均約二百四圓である、これは七月分の五萬八千三百九十七圓七十錢に比して九百五十六圓十錢の增加で、筆頭は曙の藝妓廿七名で六千二百二圓八十錢、次は永樂の二十三名で五千五百九十七圓、八千代の二十四名で五千百九十六圓九十錢、千草の十八名で四千九百九十七圓四十錢と續き後は開花、やよい、千鳥と並んでゐる

これを一人當り平均高で見ると最も藝妓の少ない東明が二名で五百九十七圓廿錢だから一人當り二百九十八圓で筆頭、次が千草の二百七十七圓、水月の二百七十圓、壽の二百四十六圓、南海の二百四十五圓の順である

新京檢番の方は藝妓九十三名で二萬五千五百六圓の收入、一人當り二百七十四圓五十八錢で大新京檢番よりずつと多い、こゝの筆頭は扇芳亭で十九名の七千百十五圓二十錢(一人平均三百七十四圓四十八錢)桃園が二十名で五千七百七十五圓六十錢、すみれが二十二名で五千三百六十五圓二十錢、桐壺が十四名で三千五百十圓と並んでゐる

次に酌婦の方を見ると九十九名で一萬三千四十一圓三十錢で一人當り百三十一圓七十三錢の收入、筆頭は三浦屋で九名の千九百七十三圓五十錢(一人當り二百十九圓廿七錢)次いで双葉が九名で一千九百四十九圓八十錢、新三浦の十名で一千五百四十六圓五十錢、第二一力の十二名で一千三百九十六圓と續き後が勝樂、錦一樂の順序である

滿洲鑛業協會の展覽會と映畫講演會

滿洲鑛業協會では廿三日から三日間三中井百貨店屋上にて展覽會を開催、廿三日午後七時から西廣場滿鐵俱樂部で講演と映畫會を開くことになつた、演題並に映畫は左の如し

一、齒科疾患の諸相と其の「グレンツゲビート」に就て 滿洲齒科醫學會 新京滿鐵醫院齒科醫長 醫學博士 重浦卓一
二、畜産と人生 日本農藝化學會支部
大陸科學院 齋藤道雄
三、國防上より觀たる滿洲鑛產資源 滿洲鑛業協會常務理事 鑛業監督署理事官 赤瀬川安彦
四、映畫(鑛業協會主催)(午後九時半より社員俱樂部)
イ、北滿の採金 滿洲採金株式會社提供
ロ、滿洲炭鑛 滿洲炭鑛株式會社提供

富士に初雪

【富士山麓國通】前日からの雨が急に寒氣を誘つて富士山麓に早くも冬來るを思はせたがカラリと晴れた廿一日富士山は八合目あたりまで眞白に御化粧だ、山麓は今漸く唐黍の收穫を了へ稻は結實期に入つたばかりなのにお山は全く冬姿となつたわけで例年より二十日早い初雪である

井上滿鐵支社庶務課長着任

滿鐵新京支社庶務課長に新任の井上演介氏は二十一日午後六時二十分のあじあで單身着任した、驛頭平島支社長、村田前庶務課長、板倉業務課長を始め支社幹部の出迎へをうけ大和ホテルに投宿した、二十二日事務引繼を行ふ筈

工藤鮮鐵局長

工藤朝鮮鐵道局長は廿一日午後六時二十分着あじあで來京した

關技佐來社

新任首都警察廳技佐兼中央警察學校教授關平吉氏は二十一日着任挨拶に來社した

石炭節約 焚き方如何で 買物歸りにお立寄り下さい 家庭"燃燒相談所"

澄み切つた晩秋の空も一轉黑ずんだ煤煙に覆はれる結氷期に直面し、早くも國都煤煙防止委員會を中心に關係機關はそれぞれ煤煙禍の救濟に活動を開始しつゝあるが、過去幾多の實驗の結果から焚き方如何によつて從來の方法より二割五分の石炭が節約されることが立證され、時局に鑑み又經濟的、衞生的見地からも焚き方の技術的方面に就ては一段と重要視されるに至り關係機關ではこの方面に一段と力を傾注することゝなつた、特に火夫の手によらず主婦の手による一般家庭に對して燃料節約を强調するの必要を痛感され、これが指導取締りの立場にある日滿商事、首都警察廳建築工場科等ではその對策として過般來「燃燒相談所」(假稱)の設置につき研究中であるが、この相談所には專門技術家を置き主婦の買物の行き歸りに一寸立寄つて氣輕く相談の出來るやうにと場所も三中井附近を選定、更に所員は積極的に街頭に進出、個別的に指導もしようと言ふ案であるが近く實現されるものと期待されてゐる

廿六日から秋の大掃除 家屋周圍の清掃に御注意

國都の秋の淸潔檢査は愈よ來る廿六日より十月四日まで行はれることゝなつたが、檢査に際して屋敷の周圍及び附近の道路の雜草を除去されてない場合は檢査濟證を渡さないと當局からの注意である、家屋周圍の清掃は布告にもあつたやうに市民の義務であり、若し注意を受けて尙實施しないやうな不心得者には罰則を適用し飽まで徹底させる方針であると

國婦支部會員 傷病兵に花の慰問

國防婦人會新京支部では滿洲事變七周年を記念して傷病兵慰問の爲新京陸軍病院に一輪差花瓶一千個を寄贈することになり募集中の所、廿一日午後一時各分會代表、青年學校女子部生徒等約四十名が現品を携へて病院を訪問して獻納したが、村田遊園の好意で百日草、滿洲菊その他の花を花瓶に差して病院一杯に秋草の香を匂はせ白衣の勇士を感激させた【寫眞は陸軍病院訪問の國婦會員】

東二條に郵政局

滿洲國新京郵政管理局では東二條通祝町三丁目附近の人口增加に伴ひ二十一日から東二條通三十五松浦ビル內に東二條通郵政局を開局した、局長は金澤源吾氏で既設市內無集配局と同樣の事務取扱をなすことになつた

酒井雲一行を聘して 獻金浪曲大會 岐阜縣人會主催、本社後援

新京岐阜縣人會では去る九日から十一日まで西廣場俱樂部で開演大好評を博した酒井雲を始め浪界の巨頭をあつめた名人會の一行が奧地を巡業、新京を經て歸國するを機會に同一行を聘し二十四日の一夜今度は記念公會堂で開演せしめることゝなつた、今回の公演は新京岐阜縣人會の主催、本社後援のもとに入場料は從前通り三圓のところ、市中のレコード販賣店、理髮店、滿鐵賣店等で半額の前賣券を發賣し、同夜の收益は擧げて國防獻金を行ふので、有志多數の來聽を希望してゐる、尙同縣人はこの企ての徹底を期し各自手分けで前賣券の捌き方に車馬賃は勿論、手辨當で眞劍な奔走をつゞけまた普通興行の如く招待券は一切廢し獻金の目的達成を期してゐる

新京俱樂部納會 藤戶監督送別試合兼ね

新京俱樂部後援會長濱田有一氏、同監督藤戶義夫氏の送別試合を兼ねた同俱樂部納會紅白試合は二十一日午後四時より同俱樂部球場(西公園球場)に於て、古賀(球)藤戶、三輪(壘)氏審判紅軍の先攻で開始、白軍潑剌たる若さで先輩に挑みかゝり一回二回と得點を重ね五回また一點を加へたに對し紅軍後半に漸い先輩振りを見せてぢり/\回復兄弟朗らかな接戰を繰り返し新人日頃練習の功成り六對五で先輩を倒し春の新舊試合の雪辱をした

紅	0	0	0	0	2	0	2	1	5
白	3	2	0	0	1	0	0	0	6

紅 86小幡 7水島 68內山 5釘貫 31赤松 132高橋 23石田 9久保 4鈴木

白 7谷島 18太田京 4加藤 2岩崎 9松尾 3中江 6樽美 5松浦 81齋藤

なほ藤戶監督は廿一日夜行で鐵嶺に赴任した、大正十五年來京以來新京俱樂部のみならず、國都球界に盡瘁した氏の離京は球界各方面から惜しまれてゐる

哈鐵籃球部來京

哈爾濱鐵道局籃球チームは來る廿三日來京、廿四日午後四時より大同公園排球場(雨天の際は敷島高女)に於て新京籃白隊と試合を行ふ

先日の警尉補試驗の作文題が曰く「現在警察制度の缺陷について」常識試驗のゲリラ戰術協和青年義勇奉公隊等には相當苦しんでゐた面々もこれには書いた、書いた▼さぞかし名論文が多數有つたことゝ思ふが第三者から見てもこれは興味ある問題で受驗者達が整備されてこその缺陷で、現在の缺陷だらけではどう書いてよいか材料が有過ぎて苦しむといつてゐるから世話が無い▼敎養警察科が新たに出來たりしてこの所盛んに張切つてゐるがさて効果がなるべく早く出る樣にしたいものである

けふの天氣 西の風曇一時晴
きのふの氣溫 最高一八度七 最低六度五

競馬必勝の鍵
新京秋三次最後の一戰!!
勝馬豫想の會員を募る
▲第三次全期間(八日間)
▲會費 金三圓也
▲豫想通信は前日、前夜に速配
▲會費は前納に願ひます
▲詳細は左記へ御問合せ下さい
全滿競馬界の機關雜誌「趣味の競馬」新京支社
新京新立街中華胡同十二號 電話②四六四二番

松竹梅 黑松白鹿 丸辰白鹿 鳳凰白鹿 菊正宗 滿洲菊正宗 寶味淋 東丸醬油 尾張白醬油 撫順スシ米
發賣元
米と酒
清酒五色蘭釀造元 西村洋行
酒の御相談は專門店西村へ!!
新京メイヤ街 電話(3)五四五八番 (3)二一〇一番 振替大連一三六七番

滿洲の鑛山に就ては興亞鑛業社 新京東一條通四八 室町小學校東通

NIKKE GALLERY ニッケ 珍品逸品 豐富入荷

尋ね犬
毛色 茶一色 口先黑
犬種 純柴犬(日本犬)
生後 五ケ月
右突如廿一日正午姿を失ひました御連れ下さいました方又は御知らせ下されし方へは相當の謝禮を致します
新京朝日通六五 株式會社アサヒ商會新京支店 電話長3三三六九番

移轉並支部名改稱廣告
今般左記に事務所を移轉し同時に從來の奉天支部を滿洲支部と改稱仕候間此段謹告候
昭和十三年九月十三日
移轉先奉天市大和區浪速通四六(大倉ビル)
千代田生命保險相互會社 滿洲支部
電話長(二)三六九〇番 (二)三三六三番 振替奉天一六二八番

御料理 大吉 富士町三丁目 電(3)三一五九

博多屋の質流品大賣出し
九月廿三日・廿四日(二日間)
確實正札附
冬物洋服 冬オーバ 冬衣裳類 各種山積
場所 祝町 太子堂

若殿膝栗毛

（百二十二）

中川雨之助

竹枝一郎畫

嵐の後

その覆面こそ、いつぞや鶴ケ谷鼠山の一本杉で、散々惱まされたことのある彼の賊の覆面であつたからだ。

「罪によつて長七郎殿に御味方申上る」といつたあの時の言葉と、素晴しい腕前とが、チャンと記憶に殘つてゐる。

「此奴はいけない！」

不圖怖氣づいて、身の竦んだ折も折、ヒユウッと、唸つて飛來つた礫が腕を逸れて肩先へピシリ。

驚から脫れ出たお銀が打つた礫である。

軍平は忽ち逃げ出した。濠の彼方へ、飛ぶが如く姿を消した。

軍平が逃げてしまふと、今まで傍らに居た賊の覆面の姿も、搔き消すやうに消えてしまつた。

眞夜中の欄の上に、血腥さい風が吹いて、微かに斬られる浪士の苦しさうな呻吟が聞える。

お銀が靜かに近づいて來た。

「英之助さま、殘念でございましたねえ」

が、英之助は默つて居た。拔刀をぶら提げたまゝ欄のまん中に、默つて悄然と立つてゐる。

彼は、男泣に泣いて居るのだつた。故郷高崎を出發して以來、雨の日も風の日も、一日として仇討のことを忘れたことは無い。武士を捨てゝ、大道の紺屋にまで成下つたのもそれがためである。

それだのに、折角敵に出會ひながら、ムザ／＼取逃して……今日迄の苦心も水の泡となつた。第一地下の亡き父に對して、申譯が無い。「腕でも切らねば、謝罪の途は無い……」と思ひ詰めて來る程ど激しい自責の念に驅られるのだつた。

「あなたは、わたしを軍平の一味と、思つて居るのではありませんか」と、お銀は、英之助の顏を覗いた。

彼女は、疑はれても、無理はないと思つてゐる。

英之助は、軍平を取逃がした怒りさに胸が煮え返つて、其處どころではないけれど、勿論お銀を疑ぐつて居る。

「一つ穴の狐だ、軍平と同腹になつて、僞手紙で誘き出したのだ」と思つた。

しかし、事情はさうで無い。あの手紙は、成程お銀の自筆に違ひないけれど、まつたくは、捕へられた宿船の中で、軍平に嚇されて、心ならずも書いた手紙であつた。

しかし、それが全然英之助の不利になることだつたら、彼女は命を取られても書かなかつたである。

けれど、軍平の策に陷ることを知らせてやりたい。どうかして敵を討たせたいと思ふ一心から、內心喜んで、書いた呼出し手紙なのだつた。

お銀は、軍平等に張り込まれて居るとは知らず宿屋を出てからの一伍一什を物語つた。謝りながら涙さへこぼすのであつた。

それは、まんざら僞りとも想はれぬ態度であつた。英之助の氣持も次第に和らいで來た。

「恨むのは間違つて居る。ほんたうは感謝せねばならないのだ」とさへ、しまひには思はれて來たのだつた。

やがて、浪士の屍體は、濠へ蹴落して、水葬禮にして、兩人は宿屋へ歸るのであつた。

「あの覆面は誰だらう？ まつたく非凡の腕前だ。よほどの劍豪に違ひない」と、英之助は感嘆する。

「あれは長七郎様の守護神ですよ。何時如何なる場合にも、危險が長七郎様のお身に迫ると、必ず姿を現して救つておあげなさる。ほんたうに不思議な人ですね。」

日日案內

廣告料金 ◇三行一回 金六十錢 ◇被履度一回 金四十錢 ◇五行一回 金八十錢 ◇十行一回 一圓八十錢

代書とタイプ印書は東一條通稻荷神社南約一丁滿洲堂で 電⑧五一三六番

古物 丸八商店 曙町二ノ一八 電3六〇四一

恩給 擔保貸付 大連市西公園町一七九 恩給金庫

ベンヂン サンゴール 日本橋通 國際 電③五三九五

簡易 宿泊所 城內東四馬路二八 公益旅社 電②一七五〇番

看護 婦附添 家政婦派遣 中央看護婦會 新京入船町 電(3)四五〇一番

カンバン 大經路一〇六 電②二一六三 紫雲社

巡廻雜誌 配本確實 祝町二丁目一八 曙陽ビル前西入 現代社

古書 籍買入 御報參上 在庫豐富 乞御來店 新京朝日通 醫院隣 泰山書院

トラック の御用は 平野工務所へ 祝町五丁目六 電3五四五四

內地みやげ 電話次第配達

ロシヤ菓子 中央通二十一 小包發送 勉强引受 三泰公司 電(3)二七四七

カメラ修理 新京銀座 乾寫眞機店 電3二三九〇

女は（女子專門）の新都職業紹介所へ メイヤ街梅ケ枝町一ノ一四 佛野ビル內 電3六七〇九番

サツク 風化し易く用をなさざる品多し 御用は專門の當店に限る 新京名物 富士町二ノ一四 性の百貨店

失業路頭に迷ふ者 人を求めたき者 共に本會へ 新京東三馬路 電2一〇八五 自彊會

自彊會 結婚媒介部 ドシ／＼御申込下さい

トラック に依る 運搬 大和運輸公司 電(3)六九〇八 引越及建築土木資材一般 農產物麻袋の準備有

入會隨意 慶應看護婦會 派遣婦會 新京梅ケ枝町三ノ十 電話③五六六九番

大豆先物、商品券、證券、電話 新京官營取引所取引人 入江商店 東二條通二七 電話(3)四七八六 六六〇八

ラヂオ 關東軍司令部 中央銀行 滿洲國各官廳 御用 和登商行無線部 電話8五九五一

ほねつぎ 滿鐵病院東正門前 今辨慶整骨院 電話3五三六一番

はり灸 あんま 遠近を問はず敏速に御伺ひ致します 愛心堂 電話③二一五三 大和通四六ノ二

ほねつぎ 中央通り 中央通警察署前 末松接骨院 電3二二〇三番

お茶と お茶道具は 新京吉野町二丁目 みどり茶園 電3四七七〇

かんばん 玉江 電(三)二八二八 新京キネマ前

電話金融 低利で敏速に 白金・金・銀高價買入 橫濱屋質店 東二條通二十五番 電話3四七七四番

中小商工金融 速迅便輕 東省實業株式會社 所在地 新京特別市大同大街四〇六號 東拓ビル內（電2四九一七）

HS線療法 淋病 婦人病 肛門病 神經痛 蓄膿症 胃腸病 皮膚病 寢小便 祝町二ノ四（西本願寺西隣入） 樂生堂HS線療院

はり灸 あんま 男女數名 入船町四丁目五 一心堂 電(三)二九〇八

タイピスト 生徒募集 菅沼タイプ 日本タイプ 綜合教授 入學隨時 新京新發路（京都キネマ前） 菅沼タイプライター滿洲直賣所 日滿タイピスト學院 電2四四五二三番

特効藥安心散 慢性花柳病、皮膚病 關節炎、神經痛 リウマチス 有効あり御試藥を乞ふ 浪速町二丁目十八番地 吉光堂療院

鍼灸 浪速町二丁目十八番地 東二條通交番前 吉光堂療院 電3三七三六

新古衣裳 質 切見大物衣 マストヨ 益豐質店 三笠町三丁目一五 電3二七七七番

電話及金融 金融即時・長期秘密 様なアタマ金でお買入が出來ます （御用の方は⑤6267） 荻本電話店 新京入船町一ノ二二

家傳 お灸 ◎神經痛 △肋膜炎 ◎婦人病 △カリエス ◎胃腸病 △ロイマチス ◎淋病 △寢小便 ◎中風 △脚氣 ◇あんま特設 中央通（大阪商船横） 清水堂鍼灸院 電話3六七二七番

創業 溫泉料理 新京ダイヤ街 溫泉閣 肉鳥專門 すき焼部新設 大宴會場 わかもと

貸出勉强 極く簡單 質 流れ品大安賣 愛知屋 東二條通二五 朝日社隣 電③三五九五

靴は金城 紳士用 高級靴 實用靴 既製品の揃つた店 東一條通り一四 金城靴店 電(3)二九五三

上生菓子 引菓子祝餅 豆入大福餅 ヤマト屋 中央通 電(3)五九八七

帳簿專門 三省堂製本所 三笠町三ノ九 電③三三一四番

質 質屋のご利用は 博愛屋へ 電③六五六四

タイプ印書 翻譯・立案 謄寫・代書 祝町二ノ一四 新滿社 電話3二三八七

U-B-38

非常時の秋！

愛兒を持つお母様方の御責任はひとしほ重大です！

弱い兒は強く丈夫に病氣させぬやう――

育兒に萬全を期すると共に突發的な惡疫諸病には宇津救命丸を備へて愛兒をお護り下さい！

秋は健康の收穫時と言はれます。しかし夏に傷められた胃腸は未だ充分に回復して居りません。し、腸炎や疫痢は却つて秋冷季に多いものです。寢冷え、食べ過ぎ、偏食に注意するばかりでなく、一歩進んで宇津救命丸の常備による、胃腸と呼吸器の積極的健康工作を御實行下さい！斯くてこそ始めて健康增進の輝ける成果が收められるでせう。

宇津救命丸は和漢藥を主劑とせる定評ある小兒健康藥で、救急治病の卓効を持ち、特に惡疫を防ぎ、小兒の抵抗力を強め、胃腸と呼吸器を丈夫にする作用がすぐれて居ります！

主効・疳・虫氣・消化不良・緑便・ヒキツケ・チエ熱・風邪・夜泣き・胎毒・百日咳・虚弱兒の強壯化に

〔藥價〕廿錢・卅錢・五拾錢より拾圓まで各種 全國の藥店百貨店藥品部にあります。

定評ある小兒健康藥

宇津救命丸

總代理店 株式會社 玉置商店 東京・大阪